



Grodesto
WHOLE DESTOCKING

Société par Action en cours de création au Capital de 200.000.000,00 DA

Notice d'information

CONSTITUTION DE SOCIÉTÉ PAR ACTIONS AVEC APPEL PUBLIC À L'ÉPARGNE

Nombre d'Actions Émises : 200 000 Actions
Prix d'Émission : 1000 DA
Période de souscription : du 05 mai 2022 au 31 Août 2022

Avec possibilité de clôture

anticipée en cas de souscription

intégrale avant l'expiration du délai

Les titres de la société ne seront pas cotés en bourse à la création et ils sont soumis à l'obligation de conservation des titres d'une période de deux (02) ans à partir de l'immatriculation de la société au registre de commerce.

Le Notaire légalement habilité qui recevra les fonds provenant de la souscription :

- **Nom:** Reguieg
- **Prénom :** Karima
- **Sis à :** 4 Place El Kods- Hydra - Bir Mourad Raïs - Algérie.

VISA COSOB N° 2022 / 01 du 27 / 04 / 2022

Insertion BOAL du 05 Avril 2022





Grodesto
WHOLE DESTOCKING

Société par Action en cours de création au Capital de 200.000.000,00 DA

Notice d'information

CONSTITUTION DE SOCIÉTÉ PAR ACTIONS AVEC APPEL PUBLIC À L'ÉPARGNE

Nombre d'Actions Émises : 200 000 Actions
Prix d'Émission : 1000 DA
Période de souscription : du 05 mai 2022 au 31 Août 2022

Avec possibilité de clôture

anticipée en cas de souscription

intégrale avant l'expiration du délai

Les titres de la société ne seront pas cotés en bourse à la création et ils sont soumis à l'obligation de conservation des titres d'une période de deux (02) ans à partir de l'immatriculation de la société au registre de commerce.

Le Notaire légalement habilité qui recevra les fonds provenant de la souscription :

- **Nom:** Reguieg
- **Prénom :** Karima
- **Sis à :** 4 Place El Kods- Hydra - Bir Mourad Raïs - Algérie.

VISA COSOB N° 2022 / 01 du 27 / 04 / 2022

Insertion BOAL du 05 Avril 2022

AVERTISSEMENT

La présente notice d'information est élaborée pour la création d'une société par appel public à l'épargne, conformément à la réglementation en vigueur. Outre le fait que les titres de la société SPA GroDesto Innovation qui sera créée à cet effet ne seront pas cotés à la bourse d'Alger, les futurs actionnaires seront soumis à l'obligation de conserver les titres souscrits à une période de deux (02) années à partir de la date d'immatriculation de la société au Centre National du Registre de Commerce.

La notice d'information est établie par la société émettrice et engage la responsabilité de ses signataires. La COSOB ne se prononce pas sur l'opportunité de l'opération proposée ni sur la qualité de la situation de l'émetteur.

Le visa de la COSOB n'implique pas l'authentification des informations présentées. Il a été attribué après examen de la pertinence et de la cohérence de l'information donnée dans la perspective de l'opération proposée aux investisseurs.

Il est important de souligner qu'un investissement en valeurs mobilières comporte des risques et à ce titre, l'investisseur doit s'assurer, préalablement à la souscription, de sa bonne compréhension de la nature et des caractéristiques des titres offerts, ainsi que de la maîtrise de son exposition aux risques inhérents auxdits titres.

Cette notice d'information doit être remise ou adressée sans frais à toute personne dont la souscription est sollicitée, ou qui en fait la demande. Elle est tenue à la disposition du public au siège de l'office notarial maître Reguieg Karima, Sis à 4 Place El Kods - Hydra - Bir Mourad Raïs - Algérie. Elle est aussi disponible sur les sites web de GroDesto (www.GroDesto.com) et de la COSOB (www.cosob.org).

Table des matières

Chapitre I : Renseignements de caractère général concernant la société	06
1.1. Identification de la société	06
1.1.1. Date et lieu du dépôt du projet de statuts	06
1.1.2. Dénomination sociale, adresse du siège social	06
1.1.2.1. Dénomination Sociale	06
1.1.2.2. Adresse du siège social	06
1.1.3. Forme et capital	06
1.1.3.1. Forme juridique	06
1.1.3.2. Capital Social	06
1.1.4. Durée de la société	07
1.1.5. Législation particulière applicable à la société	07
1.1.6. Objet social de l'entreprise	07
1.1.7. Politique d'information	07
1.2. Fonctionnement prévu de la société	08
1.2.1. Exercice social	08
1.2.2. Répartition statutaire des bénéfices	08
1.2.3. Assemblée générale	09
1.2.4. Cession des actions	09
1.2.4.1. Modalités de Cession et transfert d'actions	10
1.2.4.2. Droit de préemption	11
1.2.5. Autres dispositions statutaires particulières	12
1.2.6. Avantages particuliers	12
1.2.7. Établissements qui assureront le service financier de la société	12
1.3. Capital	12
1.3.1. Montant du capital à émettre	12
1.3.2. Catégories d'actions à émettre	13
1.3.2.1. Actions Ordinaires Catégorie A	13
1.3.2.2. Actions Ordinaires Catégorie B	13
1.3.3. Répartition du capital	14
1.3.4. Nombre d'actions qui seront souscrites par le fondateur	14
1.4. Organes d'administration, de direction de surveillance	14
1.4.1. Administrateurs et dirigeants	14
1.4.1.1. Le Conseil d'Administration	14
1.4.1.2. Les Rôles Opérationnels de certains administrateurs et dirigeants	15
1.4.2. Contrôle externe	18
Chapitre II : But et activités projetées de la société	19
2.1. Raisons d'ordre divers motivant la création de la société	19
2.1.1. L'idée du projet	19
2.1.1.2. Qui sont les clients Directs (Partenaires de Distribution)	20
2.1.1.3. Coût de l'abonnement mensuel	20
2.1.1.4. Les Partenaires Directs de GroDesto	20
2.1.1.5. Proposition de valeur	20
2.1.1.6. Les canaux de distribution	21
2.1.1.7. Notre relation clients	21
2.1.1.8. Sources de revenus	21
2.1.1.9. Nos ressources clés	21

2.1.1.10. Nos activités clés	22
2.1.1.11. Nos partenaires clés	22
2.1.1.12. La structure de coûts	23
2.2. Secteur d'activité	26
2.2.1. Programme de protection de l'investissement	26
2.2.1.1. Protection contre le manque de liquidité	26
2.2.1.2. Protection contre la stagnation	27
2.2.1.3. Gestion des risques	27
2.2.2. Présentation et évolution du secteur de la distribution	27
2.2.3. Raisons particulières permettant d'espérer le développement de la société dans ce secteur	29
2.3. Informations chiffrées	31
2.3.1. Volume de production, chiffre d'affaires et résultats escomptés	31
2.3.2. Compte des résultats prévisionnels des trois premiers exercices	32
2.3.2.1. Détails Ventes et produits annexes	33
2.3.2.1.1. Chiffre d'affaires prévisionnel du 1er exercice (2022)	33
2.3.2.1.2. Chiffre d'affaires prévisionnel du 2ème exercice (2023)	33
2.3.2.1.3. Chiffre d'affaires prévisionnel du 3ème exercice (2024)	34
2.3.2.2. Détails achats consommés	34
2.3.2.3. Détails services extérieurs et autres consommations	35
2.3.2.4. Détails impôts, taxes et versements assimilés	35
2.3.2.5. Détails autres charges opérationnels	35
2.3.2.6. Détails Dotations aux amortissements et aux provisions	36
2.3.2.7. Affectation prévisionnels des résultats des trois premiers exercices	36
2.3.2.8. Seuil de rentabilité	36
2.3.3. Difficultés et défis particuliers du projet	37
2.3.4. Atteignabilité des objectifs	37
2.3.5. Facteurs de Risques	38
2.4. Effectifs prévus du personnel	40
2.4.1. Personnel et Encadrement	41
2.4.2. Gouvernance	41
2.4.2.1. Comité d'audit	41
2.5. Principales installations projetées et leur financement	42
2.6. Approvisionnements et débouchés envisagés	42
2.6.1. Approvisionnements	42
2.6.2. Débouchés envisagés	42
Chapitre III : Renseignements concernant l'émission d'action	43
3.1. Montant de l'émission	43
3.2. Prix d'émission. Produit brut et estimation du produit net de l'émission. Emploi du produit net de l'émission	44
3.2.1. Prix d'émission	44
3.2.2. Produit brut et estimation du produit net de l'émission	44
3.2.2.1. Produit brut de l'émission	44
3.2.2.2. Produit net de l'émission	45
3.2.3. Emploi du Produit net de l'émission	45
3.3. Coût de l'opération	45
1.1.6.1. Les redevances réglementaires	45
1.1.6.2. La rémunération des prestataires de services et conseils	45

3.4. Jouissance des titres	45
3.5. Période de souscription	46
3.6. Établissement domiciliaire	46
3.7. Le notaire légalement habilité qui recevra les fonds provenant de la souscription	48
3.8. Modalités de convocation de l'assemblée générale constitutive	48
3.9. Négociation des titres	48
3.10. Modalités de restitution des fonds en cas de non constitution de la société	49
Chapitre IV : Apports en Nature	50
Chapitre V : Attestation de la personne assumant la responsabilité de la notice d'information	50

Chapitre I : Renseignements de caractère général concernant la société

1.1. Identification de la société

1.1.1. Date et lieu du dépôt du projet de statuts :

Le projet des statuts de la SPA GroDesto Innovation en cours de création a été établi par acte notarié en date du 29 Mars 2022 par devant le maître Reguieg Karima, Notaire à Hydra - Alger.

Il a été déposé le 05 Avril 2022 au Centre National du Registre de Commerce - Mohammadia - Alger.

1.1.2. Dénomination Sociale, adresse du siège social :

1.1.2.1. Dénomination Sociale :

L'émetteur a pour dénomination " SPA GroDesto Innovation ".

1.1.2.2. Adresse du siège social :

Le siège social de la société SPA GroDesto Innovation est établi au Centre d'affaires et Commercial Mohammadia, Étage N° 4, Lot 1163, Bureau 38.

1.1.3. Forme et capital :

1.1.3.1. Forme juridique :

SPA GroDesto Innovation est une entreprise privée en la forme légale d'une Société Par Actions régie par les dispositions de l'ordonnance 75-59 du 26 septembre 1975 portant code de commerce modifiée et complétée.

1.1.3.2. Capital Social :

Le capital social de SPA GroDesto Innovation est de Deux Cent Million Dinar Algérien (200.000.000,00 DA) divisé en deux cent mille (200.000) actions d'une valeur nominale de mille dinars (1.000,00 DA) chacune , divisées en deux catégories, soixante-quinze mille (75.000) actions ordinaires de catégorie A numérotées de 1 à 75.000 et cent vingt cinq mille (125.000) actions ordinaires de

catégorie B numérotées de 75.001 à 200.000, le capital social va être intégralement souscrit et il sera libéré d'un quart au moins, le reste sera accompli en une ou plusieurs fois sur décision du conseil d'administration, dans un délai n'excédant pas cinq ans, à compter de la date d'immatriculation de la société au registre du commerce.

1.1.4. Durée de la société :

La durée de vie de la société SPA GroDesto Innovation est de quatre-vingt-dix-neuf (99) ans à compter de la date de son immatriculation au registre de commerce, sauf cas de dissolution anticipée ou de propagation.

1.1.5. Législation particulière applicable à la société :

SPA GroDesto Innovation est soumise à la loi 18-05 du 10 Mai 2018 relative au commerce électronique.

1.1.6. Objet social de l'entreprise :

Conformément au projet des statuts de la société SPA GroDesto Innovation en cours de création, Elle aura les activités suivantes :

- 607074 - COMMERCE ÉLECTRONIQUE ;
- 511145 - COMMERCE DE DÉTAIL DE TOUS TYPES DE PRODUITS PAR CORRESPONDANCE OU À DOMICILE PAR TÉLÉPHONE / INTERNET ;
- 607041 - RECOUVREMENT DE FACTURES ;
- 607001 - BUREAU D'ETUDE ET DE CONSEIL EN INFORMATIQUE (CONSULTING) ;
- 607069 : PROGRAMMATION INFORMATIQUE ;
- 612205 - BUREAU D'AFFAIRES ;
- 609001 - ENTREPRISE DE TRAVAUX DE SECRÉTARIAT ET ASSISTANCE ADMINISTRATIVE.

1.1.7. Politique d'information :

La société SPA GroDesto Innovation informe les actionnaires à travers le site web de l'entreprise, espace " Relations Investisseurs " .

1.2. Fonctionnement prévu de la société

1.2.1. Exercice Social :

L'exercice social est fixé en douze mois, commençant le 1er janvier et se terminant le 31 décembre de chaque année. Par exception, le premier exercice social comprend la période comprise entre l'immatriculation de la société au registre du commerce et le 31 décembre de la même année.

1.2.2. Répartition statutaire des bénéfices :

La répartition des bénéfices de la société aux actionnaires se fait conformément aux dispositions du Code de Commerce. Le bénéfice distribuable est constitué par le bénéfice net de l'exercice, augmenté ou diminué des reports des exercices antérieurs et diminué du prélèvement au titre de la réserve légale prévue à l'article 721 du code de commerce.

En outre, l'assemblée générale peut décider la mise en distribution de sommes prélevées sur les réserves dont elle a la disposition ; en ce cas, la décision indique expressément les postes de réserves sur lesquels les prélèvements sont effectués.

Après approbation des comptes et constatation de l'existence de sommes distribuables, l'assemblée générale détermine la part attribuée aux actionnaires sous forme de dividendes. Tout dividende distribué en violation de ces règles constitue un dividende fictif. Toutefois, ne constituent pas des dividendes fictifs les acomptes à valoir sur les dividendes d'exercice clos ou en cours dont le conseil d'administration décide la répartition avant que les comptes de ces exercices aient été approuvés dans les cas suivants :

- Lorsque la société dispose, après la répartition décidée au titre de l'exercice précédent, de réserves autres que celles prévues à l'article 721 du code de commerce, d'un montant supérieur à celui des acomptes ;
- Ou lorsqu'un bilan établi au cours ou à la fin de l'exercice et certifié par un commissaire aux comptes fait apparaître que la société a réalisé, au cours de l'exercice, après constitution des amortissements et provisions nécessaires, et déduction faite, s'il y a lieu, des pertes antérieures, ainsi que du prélèvement prévu à l'article 311 du code de commerce, des bénéfices nets supérieurs au montant des acomptes.

Les modalités de mise en paiement des dividendes votées par l'assemblée générale, sont fixées par elle ou, à défaut, par le conseil d'administration. Toutefois, la mise en paiement des dividendes doit avoir lieu dans un délai maximal de neuf mois après la clôture de l'exercice. La prolongation de ce délai peut être accordée par décision de justice. Aucune répétition de dividendes ne peut être exigée des actionnaires ou des porteurs de parts, hors le cas de distribution effectuée en violation des dispositions des articles 724 et 725 du code de commerce.

1.2.3. Assemblée générale :

La convocation, la tenue et les délibérations des Assemblées Générales Ordinaires et Extraordinaires de la société se font conformément aux dispositions du code de commerce et des statuts. Les statuts de la société prévoient les règles de majorité suivantes :

- **Assemblées générales ordinaires** : les décisions sont prises à la majorité des voix représentant 51,1% des droits de vote exprimés.

- **Assemblées générales extraordinaires** : les décisions sont prises à la majorité des 2/3 des droits de vote exprimés.

1.2.4. Cession des actions :

La cession des actions est soumise à la loi algérienne et aux statuts de l'entreprise déposés au Centre National du Registre de Commerce - Mohammadia / Alger le 05/04/2022. Toutefois, il est prévu dans les statuts de l'entreprise une période de conservation des actions de deux (02) ans à partir de l'immatriculation de l'entreprise au Registre de Commerce.

1.2.4.1. Modalités de Cession et transfert d'actions :

- ❖ Vendre des actions à un autre actionnaire est libre.
- ❖ Vendre des actions à un tiers non actionnaire doit être précédé par:
 - Remplir un formulaire de : “Projet de Cession” qui sera disponible pour le téléchargement sur notre site web et l'envoyer avec une lettre recommandée avec accusé de réception à la société pour qu'elle informe les actionnaires.
 - Si dans un délai de 30 jours aucun actionnaire n'utilise son droit de préemption, vous serez libre d'achever le processus de cession.
 - sinon, ils seront achetés par ces actionnaires selon la proportion de leurs actions.
- ❖ une application en cours de développement sera disponible au cours du deuxième exercice pour faciliter la mise en relation entre acheteur et vendeur au sein de la société. Le prix de l'action sera payé entre les mains du notaire, rédacteur du contrat de cession et le tout est suivi d'une Déclaration de transfert d'actions signé par le cédant ou signé par son mandataire.

Les actions de la société peuvent être transférées librement entre les actionnaires. Tout transfert d'actions doit être prouvé par un acte officiel conforme à la loi ou par Inscription au compte de la société qui a émis les actions. Le prix de l'action sera payé entre les mains du notaire, rédacteur du contrat de cession et le tout est suivi d'une Déclaration de transfert d'actions signé par le cédant ou signé par son mandataire.

La société met une liste des actionnaires et du nombre d'actions de chaque actionnaire, Domicile déclaré par chaque actionnaire, Avant chaque assemblée et au moins une fois tous les trois (03) mois Et c'est pour le porteur seul le droit aux dividendes.

Les Actions ne peuvent être cédées qu'après l'expiration des deux premières années à compter de la date d'immatriculation de la société au registre du commerce.

Le transfert des actions de la société s'effectue librement :

- a. En cas de cession d'actions à une personne physique ou morale occupant la fonction de membre du conseil d'administration (1), à condition que cette cession ne porte que sur une action, (2) il est nécessaire pour la constitution du conseil d'administration de respecter le texte de l'article 619 du code de commerce et (3) qu'il prend la forme d'un prêt à la consommation d'actions pour la durée du mandat du membre du conseil d'administration transféré, ou toute autre forme convenu par les parties.

- b. Lorsque les actions sont transférées à une personne physique ou morale pour maintenir le nombre d'actionnaires de la société (1) à condition que le transfert ne porte que sur une action, et (2) il est nécessaire de respecter le nombre minimum d'actionnaires de la société stipulé à l'article 592 de la loi et (3) qu'il revête la forme d'un prêt à la consommation sur actions pour la durée de possession de l'action par le cessionnaire, ou toute autre forme pouvant être convenue entre les parties.

- c. Les cessions d'actions visées aux alinéas (a) et (b) ci-dessus font l'objet d'une notification adressée aux parties.

Les actions ne peuvent être cédées à des personnes étrangères à la société qu'avec l'accord de la majorité des actionnaires possédant au moins les trois quarts ($\frac{3}{4}$) du capital de la société.

1.2.4.2. Droit de Préemption :

Tout actionnaire qui souhaite céder à un autre actionnaire de la société ou à un tiers tout ou partie de ses actions doit informer le reste des actionnaires du projet de cession au moyen d'une lettre recommandée avec accusé de réception, contenant l'intégralité de l'identité du cessionnaire (nom, prénom, adresse, ...) et si Une personne morale; la dénomination, le montant de son capital, l'adresse du siège social, le lieu et le numéro de son immatriculation au registre du commerce, l'identité de ses actionnaires et leur participation au capital, doivent être mentionnés dans le projet. Cette notification doit également être signée par la partie bénéficiaire de la cession envisagée.

Dans un délai de trente (30) jours à compter de la date de cette notification, le conseil d'administration informe les actionnaires du projet de cession et présente les actions aux actionnaires de la société selon la proportion de leurs actions dans le capital.

Les actionnaires souhaitant exercer leur droit de préemption et acquérir les actions offertes en cession peuvent exprimer leur avis dans un délai de trente (30) jours.

En tout état de cause, les conditions d'attribution des actions à et au profit des étrangers sont soumises aux lois et règlements en vigueur en la matière en Algérie.

L'actionnaire concerné pourra achever le processus de cession après avoir épuisé toutes les voies de recours applicables à cet égard.

1.2.5. Autres dispositions statutaires particulières :

Les Actions Ordinaires catégorie A confèrent à son titulaire le droit de deux voix de vote par action.

Les Actions Ordinaires catégorie B confèrent à son titulaire le privilège à la souscription en priorité de nouvelles actions ou obligations.

1.2.6. Avantages particuliers :

Néant.

1.2.7. Établissements qui assureront le service financier de la société :

L'Établissement financier qui assure le service financier de l'entreprise pour le versement des dividendes sera désigné ultérieurement.

1.3. Capital

1.3.1. Montant du capital à émettre :

Le montant du capital à émettre est de 200.000.000,00 DA (Deux Cent Million Dinar Algérien) divisé en deux cent mille (200.000) actions de deux catégories d'une même valeur nominale de mille Dinars (1.000,00 DA).

1.3.2. Catégories d'actions à émettre :

Le nombre des actions à souscrire contre numéraire est de deux cent mille (200.000) actions ordinaires nominatives. Elles sont divisées en deux catégories :

1.3.2.1. Actions Ordinaires Catégorie A :

Les Actions Ordinaires Catégorie A sont des titres représentant des souscriptions et libérations d'une portion de capital, elles confèrent à son titulaire le droit de vote et le droit de participer aux assemblées générales, le droit d'élire ou de révoquer l'organe de gouvernance, et de ratifier tout ou partie des contrats de la société, et de son statuts ou de le modifier en proportion du droit de vote dont il dispose en vertu des statuts ou en vertu de la loi. Elles ouvrent, en outre, droit à la perception de dividendes lorsque l'assemblée générale a décidé de la répartition de tout ou partie des bénéfices nets réalisés. Les Actions Ordinaires catégorie A confèrent à son titulaire le droit de deux voix de vote par action. Toutes les Actions Ordinaires catégorie A ont les mêmes droits et obligations. Le nombre des actions ordinaires catégorie A est de soixante-quinze mille (75000) actions.

1.3.2.2. Actions Ordinaires Catégorie B :

Les Actions Ordinaires Catégorie B sont des titres représentant des souscriptions et libérations d'une portion de capital, elles confèrent à son titulaire le droit de vote et le droit de participer aux assemblées générales, le droit d'élire ou de révoquer l'organe de gouvernance, et de ratifier tout ou partie des contrats de la société, et de son statuts ou de le modifier en proportion du droit de vote dont il dispose en vertu des statuts ou en vertu de la loi. Elles ouvrent, en outre, droit à la perception de dividendes lorsque l'assemblée générale a décidé de la répartition de tout ou partie des bénéfices nets réalisés. Les Actions Ordinaires catégorie B confèrent à son titulaire le privilège à la souscription en priorité de nouvelles actions ou obligations. Toutes les Actions Ordinaires catégorie B ont les mêmes droits et obligations. Le nombre des actions ordinaires catégorie B est de cent vingt cinq mille (125000) actions.

1.3.3. Répartition du capital :

Le capital de SPA GroDesto Innovation sera détenu par les souscripteurs selon la répartition suivante:

Catégories d'Actions	Nombre d'Actions à Souscrire	Valeur Nominale à Souscrire	%
Actions Ordinaires Catégorie A	75.000	75.000.000,00 DA	37,5%
Actions Ordinaires Catégorie B	125.000	125.000.000,00 DA	62,5%

Le conseil d'administration doit contrôler en moins 20% du capital de la société, conformément aux dispositions du code de commerce, le nombre d'actions minimum que doit détenir un administrateur de la société est fixé par les statuts à une (01) action.

1.3.4. Nombre d'actions qui seront souscrites par le fondateur :

Le nombre des actions qui seront souscrites par le fondateur est de 70400 Actions Ordinaires Catégorie A, soit 35,2% du Capital de la société.

1.4. Organes d'administration, de direction de surveillance

1.4.1. Administrateurs et dirigeants :

1.4.1.1. Le Conseil d'Administration :

La société sera administrée par un conseil d'administration constitué de trois membres, les personnes dont la candidature sera proposée à l'assemblée générale constitutive sont:

- Monsieur SIACI Mustapha, Président du Conseil d'administration.
- Monsieur Gana Hicham, Membre du conseil d'administration.
- Monsieur Fodil Mohamed, Membre du Conseil d'Administration.

1.4.1.2. Les Rôles Opérationnels de Certains administrateurs et dirigeants :

Les personnes suivantes dont la candidature sera proposée à l'assemblée générale constitutive et à la Direction pour des fonctions opérationnelles dans la société sont:

A. **Monsieur SIACI MUSTAPHA**, 32 ans, Le Fondateur, Président Directeur Général (PDG) de la société.

A.1. Formation :

- Ingénieur d'Etat en Informatique, Alger , 2014 ;
- Formation sur les satellites de télécommunication au niveau du Centre de Développement des Satellites, Oran, 2015 ;
- Formation sur les satellites de télécommunication au niveau de L'Académie chinoise de technologie spatiale, Pékin, 2016.

A.2. Références professionnelles et activités professionnelles au cours des 5 dernières années, notamment les fonctions qu'il exerce ou a exercé dans d'autres sociétés au cours des 5 dernières années :

- Néant.

Le nombre des actions qui seront souscrites par Monsieur SIACI MUSTAPHA, le fondateur, est de 70400 Actions Ordinaires Catégorie A, soit 35,2% du Capital de la société.

B. **Monsieur Gana Hicham**, 42 ans, Membre du Conseil d'Administration.

B.1. Formation :

- Formation de 06 mois sur l'approvisionnement, Paie, commercial, service comptabilité au niveau de CORGRAL(ENCG), Alger, 2000 ;
- stage de 9 mois au niveau de cabinet de comptabilité et commissariat aux comptes, Alger, 2007 ;
- Formation de 09 mois sur les NORMES COMPTABLES IAS/IFRS ET NOUVEAU SYSTÈME COMPTABLE ET FINANCIER /EFTG au niveau de l'École de Formation en Techniques de Gestion, Alger, 2009 ;

- Formation sur LES MODALITÉS DE PAIEMENT au niveau de Spa FADERCO, Alger, 2009 ;
- Formation sur LES TRAVAUX D'INVENTAIRE au niveau de Spa FADERCO, Alger, 2009 ;
- Formation portant le Thème : calcul des coûts selon le SCF/EFTG au niveau de l'École de Formation en Techniques de Gestion, Alger, 2009 ;
- Formation sur LA GESTION DU TEMPS au niveau de Spa FADERCO, Alger, 2011.

B.2. Références professionnelles et activités professionnelles au cours des 5 dernières années, notamment les fonctions qu'il exerce ou a exercé dans d'autres sociétés au cours des 5 dernières années :

- Directeur de l'administration et des finances, ALRECC EX OLA/ORTIZ spa partenariat algéro-espagnole 51/49 construction, 2015 – 2016 ;
- Directeur administratif et financier, SARL MEGASTORE TECHNOLOGIE, 2016 – 2018 ;
- Directeur administratif et financier, SARL DISMAC, 2018 - juillet 2021 ;
- Directeur administratif et financier, SARL MEGASTORE TECHNOLOGIE, juillet 2021 - à ce jour.

Le nombre des actions qui seront souscrites par Monsieur Gana Hicham est de 1300 Actions Ordinaires Catégorie A, soit 0,65% du Capital de la société.

C. Monsieur Fodil Mohamed, 71 ans, Membre du Conseil d'Administration.

C.1. Formation :

- Commerce et comptabilité au Collège national d'enseignement technique CNET, Alger, 1969 ;;
- Techniques de banque et gestion financière au niveau de l'ITFC Ben Aknoun, Alger, 1974 ;
- Inspection et audit au niveau de la CNCA, Paris, 1977.

C.2. Références professionnelles et activités professionnelles au cours des 5 dernières années, notamment les fonctions qu'il exerce ou a exercé dans d'autres sociétés au cours des 5 dernières années :

- DISMAC Reghaia, Assistant (administration, Finances et Commercial), Avril 2011 à ce jour.

Le nombre des actions qui seront souscrites par Monsieur Fodil Mohamed est de 1300 Actions Ordinaires Catégorie A, soit 0,65% du Capital de la société.

D. Madame Moulti Oum Selma, 26 ans, Directeur Général Adjoint (DGA) de la société.

D.1. Formation :

- Master en MANAGEMENT spécialité E-GOUVERNEMENT à L'école nationale supérieure de management, 2020 ;
- Formation en Management de projet professionnel (PMP) PMbok 6eme édition, 2019 ;
- Formation en sécurité globale des systèmes d'information et gestion des risques, 2019 ;
- Formation en Gestion de changement, 2019
- Formation en marketing digital, 2018 ;
- Licence en management des affaires à l'Université d'ALGER 03, Faculté des sciences économiques et commerciales et sciences de Gestion. 2018.

D.2. Références professionnelles et activités professionnelles au cours des 5 dernières années, notamment les fonctions qu'elle exerce ou a exercé dans d'autres sociétés au cours des 5 dernières années :

- Cabinet LAKHDARI, Cabinet D'Expertise Comptable, d'Audit et de Conseil, Cadre commerciale décembre 2021- présent ;
- GROSTORE, plateforme e-commerce de gros, Responsable Marketing juillet 2020 - juillet 2021 ;

- CAARAMA assurance, Mesure de la qualité de l'e-paiement par le modèle SERVQUAL, Stage de fin d'études (6 mois) 2019-2020 ;
- Banque Extérieure d'Algérie BEA, Le système d'information et son impact sur la performance de l'entreprise, Stage pratique (6 mois) 2018.

Le nombre des actions qui seront souscrites par Madame Moulti Oum Selma est de 2000 Actions Ordinaires Catégorie A, soit 1% du Capital de la société.

1.4.2. Contrôle externe :

Il a été désigné conformément au projet des statuts de la société, Monsieur **BADI AHCENE**, sis à cité 5 juillet BT 30 D N 5 Bab ezzouar - alger, comme Commissaire au Compte pour un mandat de trois (03) exercices (2022, 2023, 2024) qui sera clos avec la réunion de l'Assemblée Générale Ordinaire qui statue sur les comptes du troisième exercice social, à compter de sa nomination. Monsieur **BADI AHCENE** a accepté ce mandat en vertu du certificat d'acceptation en date du 29 mars 2021 et a déclaré qu'il n'existe aucun empêchement légitime à l'exercice de ses fonctions. En cas d'obstacle l'empêchant d'accomplir les missions qui lui sont confiées, l'assemblée générale ordinaire des actionnaires statuera pour le remplacer.

Chapitre II : But et activités projetés de la société

2.1. Raisons d'ordre divers motivant la création de la société

GroDesto est une **plateforme logistique de distribution, composée d'une application mobile et un site web et toute une équipe qui veille à la gestion de la vente et de la distribution des produits de grande consommation en Algérie. Le projet a reçu le label "Projet Innovant", délivré le 12 août 2021, par le Comité national de labélisation des "Start-up", des "Projets innovants" et des "Incubateurs", présidé par le Ministère délégué auprès du Premier ministre, chargé de l'économie de la connaissance et des Start up.**

Notre plateforme logistique a pour but de donner un nouveau souffle à la distribution des produits de grande consommation en Algérie.

2.1.1. L'idée du projet :

Nous permettons à nos clients d'acheter via l'application directement au prix d'usine et non pas au prix de gros. Pour un abonnement mensuel adapté.

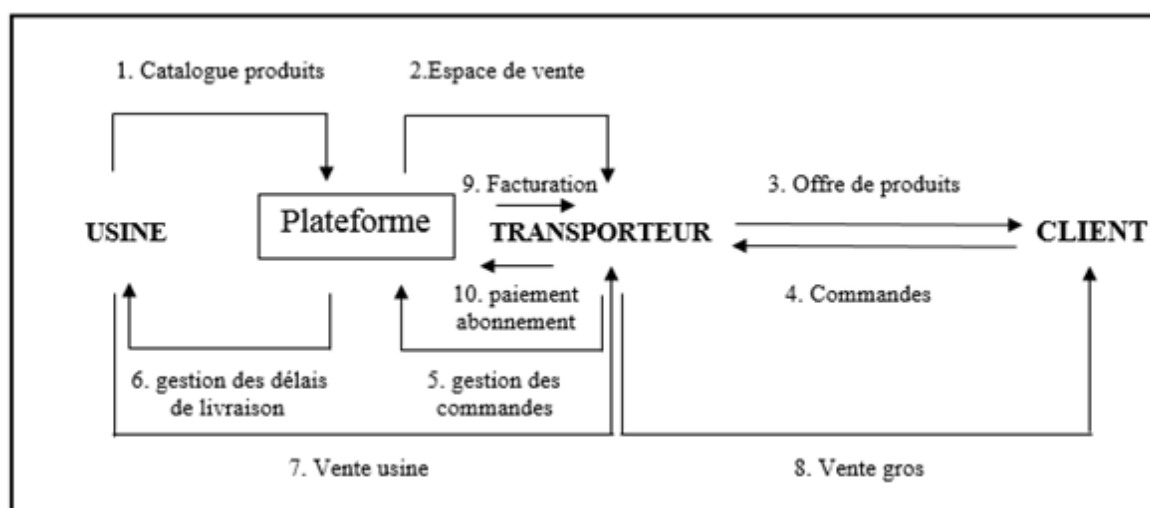

BUSINESS MODEL "SIMPLIFIÉ" DE GRODESTO

Remarque: Les clients dans ce business modèle sont les points de vente au détail (mini supérette, supérette, alimentation générale, magasin). Les clients directs de GroDesto sont les partenaires de distribution (Transporteurs , distributeurs, dépositaires, ...).

2.1.1.2. Qui sont les clients Directs (Partenaires de Distribution Catégorie B) :

- Propriétaires de petits et moyens camions qui distribuent des produits de grande consommation dans des points de vente (Supérettes, Mini-Supérettes).
- Propriétaires de magasins, supermarchés et supérettes qui ont leurs propres moyens de transport.

2.1.1.3. Coût de l'abonnement mensuel :

L'abonnement mensuel est calculé en fonction du type et de la quantité de demandes. Nous proposons des offres spéciales tout au long de l'année dans le cadre de la politique marketing de l'entreprise.

2.1.1.4. Les Partenaires Directs de GroDesto :

Nos partenaires directs se divisent en deux catégories :

- Les Partenaires de distribution Catégorie A: ils représentent les Fournisseurs (les usines de production, les importateurs et les grands distributeurs).
- Les Partenaires de distribution Catégorie B: ils représentent les intermédiaires de distributions entre les fournisseurs et le consommateur final.

2.1.1.5. Proposition de Valeur :

- Nous offrons aux Fournisseurs une opportunité d'élargir leur réseau de distribution et avoir de nouvelles parts de marché grâce à notre réseau de distribution.
- Nous offrons à nos partenaires de distribution un catalogue de produits qui leur permet de commencer immédiatement à créer le besoin de livraison à travers leur espace de commandes disponibles immédiatement sur un support électronique. Ils peuvent ainsi avoir accès aux prix déjà négociés avec les usines, et vendre leurs produits.

2.1.1.6. Les canaux de distribution :

- Site web et application mobile ;
- Réseaux sociaux ;
- Ainsi que les canaux physiques.

2.1.1.7. Notre relation clients :

Nous offrons à nos clients une assistance 24h/24, présence sur les réseaux sociaux, partage de l'information et la documentation nécessaire.

2.1.1.8. Sources de revenus :

Les abonnements mensuels des partenaires de distribution.

2.1.1.9. Nos ressources clés :

- A. Plateforme (Ressource immatérielle) : la plateforme logistique de distribution de GroDesto sera composée d'un site web et d'une application mobile.
- B. Ressources Matérielles :

Nous avons prévu l'acquisition du matériel informatique et bureautique jugés nécessaires à la bonne réalisation de l'activité ainsi qu'un véhicule utilitaire. Pour les hangars de distribution, nous avons prévu de louer les hangars les premières années dans les wilayas d'Alger, Oran, Constantine et Djelfa. Nous pouvons investir dans l'acquisition ou la construction des hangars dans le futur suite à l'approbation de l'assemblée générale.

Le tableau suivant montre le budget de location prévisionnel des 3 premiers exercices:

	1 ^{ier} Exercice (2022)	2 ^{ème} Exercice (2023)	3 ^{ème} Exercice (2024)
Budget de Location	3 240 000,00 DA	5 760 000,00 DA	5 760 000,00 DA

C. Ressources Humaines.

GroDesto se compose de deux catégories d'équipes de travail:

➤ Noyau de pilotage

- **Direction:** PDG , DGA, DFC, DRH, DGL, contrôleur de gestion.
- **Développement:** DRD, développeur web front-end, développeur web back-end, développeur d'application mobile, UI & UX Designer.
- **Marketing & Commercial:** DMC, CMS manager, SR Manager, CR Manager.

- PDG : Président Directeur Général
- DGA : Directeur Général Adjoint
- DFC : Directeur des Finances et Comptabilité
- DRH : Directeur des Ressources Humaines
- DRD : Directeur de Recherche et de Développement
- DGL : Directeur de Gestion Logistique
- DMC : Directeur Marketing et Commercial

➤ Equipe opérationnelle dans chaque Point de Distribution (Hangar-Entrepôt)

- Responsable d'entrepôt.
- Contrôleur de Gestion.
- Chargé de recouvrement.
- Préparateurs de commandes.
- Agents de Sécurité.
- Technicien de surface.

D. Ressources financières. Il s'agit du capital social de l'entreprise.

2.1.1.10. Nos activités clés :

- Gestion de la plateforme.
- Marketing.
- Comptabilité, facturation et recouvrement.
- Pilotage de l'entreprise.

2.1.1.11. Nos partenaires clés :

Transporteurs, distributeurs, dépositaires, grossistes, importateurs, usines et fabricants des différents produits de grande consommation en Algérie notamment dans le domaine de l'agroalimentaire, détergents, matériaux d'emballage et cosmétiques.

2.1.1.12. La structure de coûts :

La structure de coûts regroupe l'ensemble des frais indispensables au fonctionnement de l'entreprise. On distingue 6 types de frais clés dans le business modèle de GroDesto : les frais de gestion, le budget marketing, les charges salariales, les frais de développement, les amortissements comptables et les impôts et taxes.

Le tableau suivant résume la structure de coûts prévisionnels des trois premiers exercices :

Catégorie de Coûts	2ème semestre (2022)	2ème Exercice (2023)	3ème Exercice (2024)
Frais de Gestion	4 366 000,00 DA	9 940 000,00 DA	9 940 000,00 DA
Location	3 240 000,00 DA	5 760 000,00 DA	5 760 000,00 DA
Honoraire	175 000,00 DA	1 200 000,00 DA	1 200 000,00 DA
Assurance	35 000,00 DA	240 000,00 DA	240 000,00 DA
Sous - traitance	70 000,00 DA	120 000,00 DA	120 000,00 DA
Frais de mission	350 000,00 DA	600 000,00 DA	600 000,00 DA
Produit d'entretien	61 000,00 DA	380 000,00 DA	380 000,00 DA
Fourniture et autres	300 000,00 DA	1 200 000,00 DA	1 200 000,00 DA
Factures (électricité, eau, internet, ...)	35 000,00 DA	240 000,00 DA	240 000,00 DA
Services bancaires et assimilées	100 000,00 DA	200 000,00 DA	200 000,00 DA
Budget Marketing	1 600 000,00 DA	19 200 000,00 DA	19 200 000,00 DA
Marketing	1 600 000,00 DA	19 200 000,00 DA	19 200 000,00 DA
Charges Salariales	7 708 500,00 DA	62 910 000,00 DA	81 504 000,00 DA
Somme des salaires bruts annuels *	7 708 500,00 DA	62 910 000,00 DA	81 504 000,00 DA
Frais de développement	790 000,00 DA	1 560 000,00 DA	1 560 000,00 DA
Hébergement serveur	720 000,00 DA	1 440 000,00 DA	1 440 000,00 DA
Licence et autre	70 000,00 DA	120 000,00 DA	120 000,00 DA
Amortissements comptables	730 000,00 DA	1 460 000,00 DA	1 460 000,00 DA
Dotations aux amortissements et aux provisions (matériels de transport, informatique, bureaux, ...)	730 000,00 DA	1 460 000,00 DA	1 460 000,00 DA
Impôts et Taxes	170 084,03 DA	48 438 640,34 DA	58 540 388,57 DA
Taxe sur l'activité professionnelle (TAP)	170 084,03 DA	5 324 369,75 DA	6 411 428,57 DA
Impôt sur les bénéfices des sociétés (IBS)		43 114 270,59 DA	52 128 960,00 DA
Total general	15 364 584,03 DA	143 508 640,33 DA	172 204 388,57 DA

* Remarque sur les Charges Salariales :

Vous trouverez dans l'Annexe de la notice d'information, le "Plan Salarial pour les trois premiers exercices".

Points scored

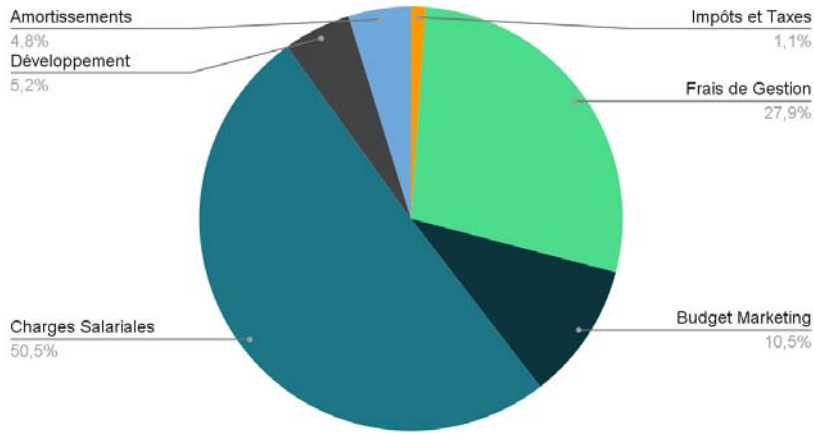

A. Représentation sectorielle de la structure de coûts du 1er exercice

B. Représentation sectorielle de la structure de coûts du 2ème exercice

Points scored

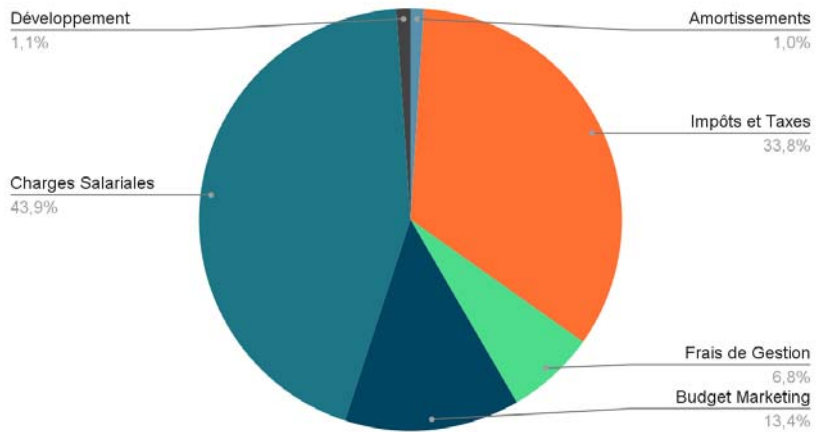

Points scored

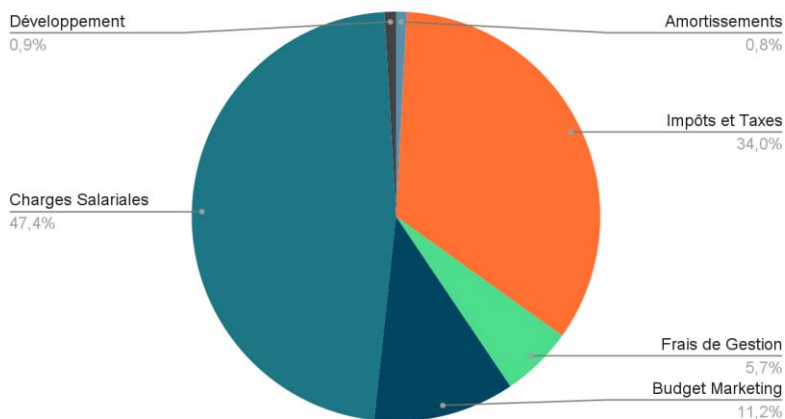

C. Représentation sectorielle de la structure de coûts du 3ème exercice

A. Affectation des salaires brutes :

A.1. Rémunération des Salariés :

Pour que GroDesto puisse tirer profit d'une collaboration fructueuse avec les salariés de l'entreprise, les salaires seront déterminés le jour du recrutement par négociation en tenant compte du :

- besoin de l'entreprise ;
- la trésorerie et les cotisations qu'on devra payer ;
- le budget salarial alloué à ce poste ;
- les habitudes du secteur et la fourchette basse ou haute qu'on peut proposer ;
- l'expérience et les motivations des salariés.

A.2. Rémunération des cadres dirigeants :

Les salaires mensuels nets des cadres dirigeants qui seront proposés au conseil d'administration sont comme suit:

Cadre	Salaire Net
PDG	90.000 DA
DGA	60.000 DA

Il est possible d'avoir une augmentation des salaires des cadres dirigeants à partir du 3^{ème} exercice (2024) sans que le salaire net de chacun d'entre eux ne dépasse 0,1% du résultat net de l'exercice qui précède cette augmentation.

B. Rémunération des membres du conseil d'administration :

L'assemblée générale alloue au conseil d'administration en rémunération des activités de ses membres, une somme fixe annuelle à titre de jetons de présence. Le montant de celle-ci est portée aux charges d'exploitation. Le conseil d'administration détermine les modalités de répartition, entre ces membres, les sommes globales représentant les jetons de présence et les tantièmes prévues aux articles 727 et 728 du code de commerce. La somme fixe annuelle à titre de jetons de présence qui sera proposée à l'assemblée générale pour l'allouer au conseil d'administration en rémunération des activités de ses membres est de Trente mille dinars par an (30.000,00 DA / an) pour l'ensemble des membres du conseil d'administration.

2.2. Secteur d'activité

Notre produit principal est une prestation électronique destinée à la consommation des différents acteurs de la distribution des produits à grande consommation, notamment dans le secteur agroalimentaire, détergent, cosmétique et emballage. Notre mission est de simplifier et d'améliorer l'environnement de travail de nos partenaires. Nous travaillons avec tous les producteurs et importateurs et les grands distributeurs qui souhaitent travailler avec nous, nos partenariats de type B sont libres de choisir les produits qu'ils souhaitent.

2.2.1. Programme de protection de l'investissement :

L'activité principale de GroDesto est la gestion de la distribution des produits de nos partenaires de type A. Notre Revenu principal provient des abonnements de nos partenaires de distribution de type B qui participent aux achats groupés à travers notre plateforme. Cela dit, il doit y avoir des commandes à gérer dans la plateforme pour qu'on puisse facturer des abonnements. Pour cela, nous avons élaboré un programme de protection de l'investissement qui régule et optimise la gestion des commandes afin de maintenir l'équilibre entre les besoins de nos partenaires en approvisionnement de marchandises et le besoin de la plateforme en termes de disponibilité et de continuité de nos services.

2.2.1.1. Protection contre le manque de liquidité :

Nous investissons principalement dans la distribution de produits de grande consommation, biens et produits qui peuvent être vendus ou liquidés en peu de temps.

Sous certaines conditions, nous pouvons investir relativement dans la distribution des marchandises de faibles ratios de rotation mais qui ont des rendements élevés ou bien liés à certaines périodes de commercialisation.

2.2.1.2. Protection contre la stagnation :

Répartition du risque de stagnation sur plusieurs produits selon les conditions suivantes :

- Il n'est en aucun cas possible d'investir plus de 10% dans les produits d'une même entreprise. Cela réduit le risque de trop dépendre de la bonne ou de la mauvaise façon dont cette entreprise exploite ses produits ;
- Il n'est pas possible d'investir plus de 40% dans les produits de sociétés dont l'investissement dans chaque société représente plus de 5%.

2.2.1.3. Gestion des risques :

Chaque investissement comporte des risques, le système de contrôle et de gestion des risques nous donne une vision globale de tous les risques liés aux investissements et à la distribution des produits à chaque instant, ce qui nous permet d'agir rapidement si le risque d'investir dans un produit particulier atteint un niveau très élevé.

2.2.2. Présentation et évolution du secteur de la distribution :

La distribution des produits à grande consommation et en développement constant en Algérie. Il existe environ 490.000 transporteurs exploitant 763.000 camions assurant plus de 7,6 millions de tonnes de charge utile, selon les déclarations du ministre qui a souligné que plus de 95% du chiffre global relève du secteur privé*.

*APS Mardi, 26 Octobre 2021

Le tableau suivant montre une classification des acteurs principaux de la distribution des produits à grande consommation.

Fournisseurs	Concurrents	Clients (Partenaires de Distribution)
<ul style="list-style-type: none"> - Producteurs - Importateurs - Distributeurs 	<ul style="list-style-type: none"> - Super-grossiste - Grossiste <p>(NB: L'objectif de GroDesto est d'atteindre 1% du marché algérien, c'est-à-dire, avoir en moyenne 4900 Clients actifs dans la plateforme d'ici 2032).</p>	<ul style="list-style-type: none"> - Semi-grossiste - Transporteurs - Points de vente en détails: (mini supérette, supérette, alimentation générale, pâtisseries, magasin de cosmétiques, magasin de produits de nettoyage, entreprise de nettoyage, entreprise de restauration,...).

Le nombre des transporteurs de marchandise réalise une augmentation de 5 % par an d'après le site officiel du ministère des transports, ce qui représente une opportunité énorme dans ce secteur.

En Algérie, la grande distribution compte seulement douze (12) hypermarchés et 244 supermarchés, un nombre jugé insuffisant pour une population de 40 millions d'habitants, selon les professionnels. algerie-eco.com - 7 novembre 2018

Le nombre de supermarchés et d'hypermarchés enregistrés en 2014 au niveau du CNRC nous interpelle pour deux raisons :

La concentration spatiale des implantations. Ainsi, sur les 347 supermarchés immatriculés en 2014, plus de 30% sont répartis sur trois villes, Alger, Oran et Bejaïa. Pour les 49 hypermarchés, 17, soit 34,70%, sont immatriculés dans la seule wilaya d'Alger (CNRC, 2014).

Le développement de la Grande Distribution en Algérie : les facteurs et les contraintes - publié par Docteur Ryad LAMMALI & Docteur Sonia HAMMOUI - Ecole des Hautes Etudes Commerciales (EHEC Alger).

Ces statistiques montrent que le nombre des supermarchés et d'hypermarchés dans la plupart des wilayas algériennes sont insuffisants et ne peuvent pas répondre au besoin du marché.

Pour compenser cette insuffisance, les magasins de proximité en centre-ville et dans les petites villes répondent aux besoins du marché. Il est utile de noter que l'Algérie a compté 825 116 détaillants en 2017 de toutes catégories confondues. algerie360.com - 24 août 2017.

la hausse des prix, causée par la conjoncture internationale et la pénurie des produits induite par les retombées de la pandémie (Covid-19), des différents produits de grandes consommations, a créé le besoin d'optimiser les frais d'approvisionnement en marchandise par les différents acteurs du marché encore plus, notamment les petits commerçants et les distributeurs de marchandise qui représentent les acteurs principaux de la grande distribution en Algérie.

Nous offrons à nos partenaires de distribution de catégorie B la possibilité d'acheter via l'application directement au prix d'usine et non pas au prix de gros. Pour un abonnement mensuel adapté.

Nous offrons aux producteurs, importateurs et aux grands distributeurs une opportunité d'élargir leur réseau de distribution et avoir de nouvelles parts de marché.

2.2.3. Raisons particulières permettant d'espérer le développement de la société dans ce secteur :

Notre plateforme logistique de distribution offre une grande valeur ajoutée à nos partenaires de distribution à moindre coût, elle présente les avantages suivants:

- Les clients peuvent acheter des marchandises en petite ou grande quantité (le minimum de commande est inférieur au minimum requis par l'usine) au prix d'usine moyennant un abonnement mensuel adapté ;
- L'application facilite aux clients les processus de gestion des commandes et les dates de livraison et le suivi de toutes les opérations liées au bon déroulement de la distribution,

- La plateforme permet aux clients de bénéficier des offres spéciales liées aux événements de déstockage lancés par nos fournisseurs.
- L'application permet à nos clients de gérer et de suivre les commandes de leurs clients, le recouvrement et la gestion de leurs créances.



Diagramme comparatif montrant l'emplacement des services offerts par GroDesto dans le marché algérien par rapport aux services offerts par les concurrents

2.3. Informations chiffrées

« Les prévisions ci-après sont fondées sur des hypothèses dans la réalisation présente par nature un caractère incertain. Les résultats et les besoins de financement réels peuvent différer de manière significative des informations présentées. Ces prévisions ne sont fournies qu'à titre indicatif, et ne peuvent être considérées comme un engagement ferme ou implicite de la part de l'émetteur».

2.3.1. Volume de production, chiffre d'affaires et résultats escomptés :

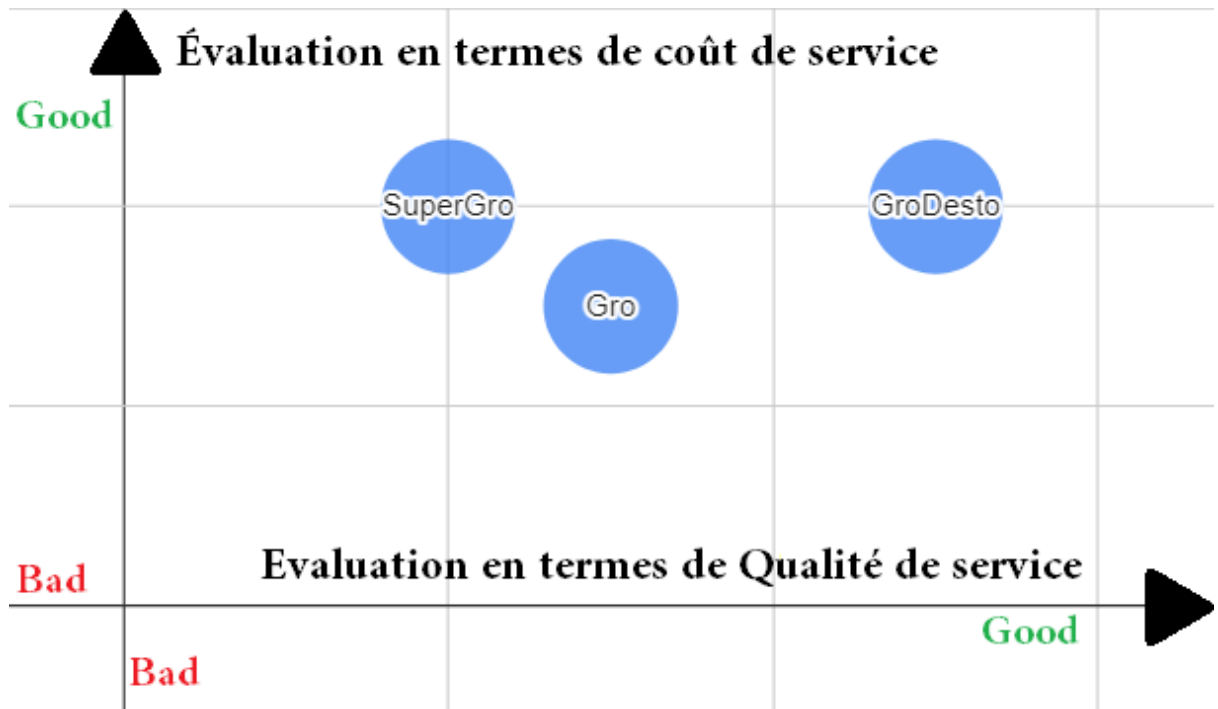
Pour résumer l'estimation financière et le planning des dépenses du projet, réparties sur trois exercices, le tableau ci-dessous représente l'ensemble des charges annuelles, les résultats nets annuels et le chiffre d'affaires annuel pour le 1^{er}, le 2^{ème} et le 3^{ème} exercice :

Exercice	Chiffre d'affaire annuel prévisionnel	Charges Annuelles prévisionnelles	Résultats Nets Annuels prévisionnels	Dividendes prévisionnel avant impôt / Action	Dividendes prévisionnel Net / Action (15% IRG)
1 ^{er}	8 504 201,68 DZD	15 364 584,03 DZD	- 6 860 382,35 DZD	/	/
2 ^{ème}	266 218 487,39 DZD	143 508 640,33 DZD	122 709 847,06 DZD	300,00 DZD	255,00 DZD
3 ^{ème}	320 571 428,57 DZD	172 204 388,57 DZD	148 367 040,00 DZD	360,00 DZD	306,00 DZD

Charges et résultats prévisionnels des trois premiers exercices

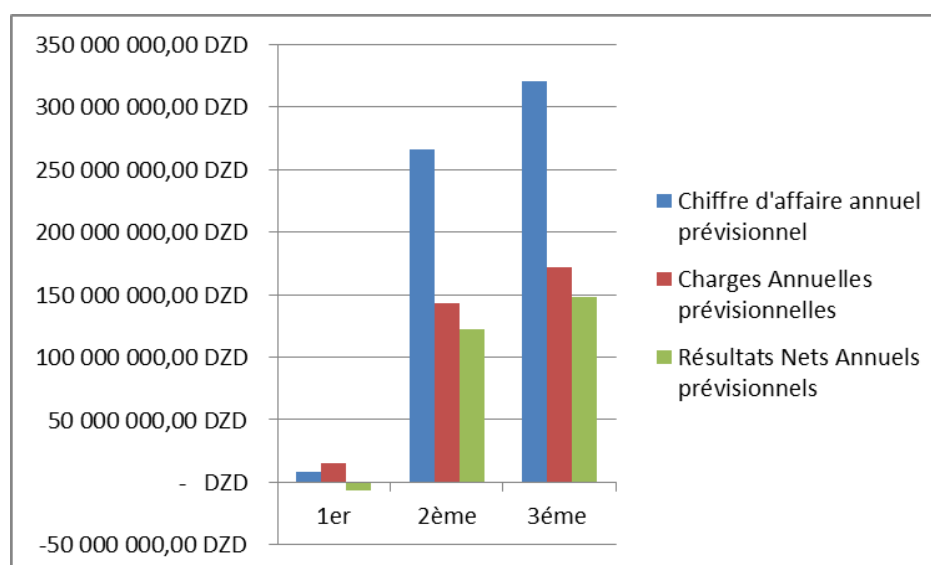

Graphique représentatif des charges et résultats prévisionnels des trois premiers exercices

2.3.2. Compte des résultats prévisionnels des trois premiers exercices :

Libellé	Exercice		
	2022 (2ème Semestre)	2023	2024
Ventes et produits annexes	8 504 201,68 DZD	266 218 487,39 DZD	320 571 428,57 DZD
Variation stocks produits finis et en cours			
Production immobilisée			
Subventions d'exploitation			
I. Production de l'exercice	8 504 201,68 DZD	266 218 487,39 DZD	320 571 428,57 DZD
achats consommés	- 396 000,00 DZD	- 1 820 000,00 DZD	- 1 820 000,00 DZD
services extérieurs et autres consommation	- 5 570 000,00 DZD	- 27 320 000,00 DZD	- 27 320 000,00 DZD
II. Consommation de l'exercice	- 5 966 000,00 DZD	- 29 140 000,00 DZD	- 29 140 000,00 DZD
III. Valeur ajoutée d'exploitation	2 538 201,68 DZD	237 078 487,39 DZD	291 431 428,57 DZD
charges de personnels	- 7 708 500,00 DZD	- 62 910 000,00 DZD	- 81 504 000,00 DZD
impôts, taxes et versements assimilés	- 170 084,03 DZD	- 5 324 369,75 DZD	- 6 411 428,57 DZD
IV. Excédent brute d'exploitation	- 5 340 382,35 DZD	168 844 117,64 DZD	203 516 000,00 DZD
autres produits opérationnels			
autres charges opérationnels	- 790 000,00 DZD	- 1 560 000,00 DZD	- 1 560 000,00 DZD
Dotations aux amortissements et aux provisions	- 730 000,00 DZD	- 1 460 000,00 DZD	- 1 460 000,00 DZD
reprises sur pertes de valeurs et provisions			
V. Résultat opérationnel	- 6 860 382,35 DZD	165 824 117,64 DZD	200 496 000,00 DZD
produits financiers			
charges financières			
VI. Résultat financier			
VII. Résultat ordinaire avant impôts (V+VI)	- 6 860 382,35 DZD	165 824 117,64 DZD	200 496 000,00 DZD
impôts exigible sur résultats ordinaires		- 43 114 270,59 DZD	- 52 128 960,00 DZD
impôts différés (variations) sur résultats ordinaires			
Total des produits des activités ordinaires	8 504 201,68 DZD	266 218 487,39 DZD	320 571 428,57 DZD
Total des charges des activités ordinaires	- 15 364 584,03 DZD	- 143 508 640,33 DZD	- 172 204 388,57 DZD
VIII. Résultat net des activités ordinaires	- 6 860 382,35 DZD	122 709 847,06 DZD	148 367 040,00 DZD
éléments extraordinaires (produits)			
éléments extraordinaires (charges)			
IX. Résultat Extraordinaire			
X. Résultat Net de l'exercice	- 6 860 382,35 DZD	122 709 847,06 DZD	148 367 040,00 DZD

2.3.2.1. Détails Ventes et produits annexes :

Le calcul est basé sur un abonnement mensuel moyen de 22 000,00 DZD TTC par client (partenaire de distribution de Type B).

L'abonnement mensuel moyen est de : 18 487,39 DZD HT.

Le tableau suivant résume les chiffres d'affaires prévisionnels des trois premiers exercices :

Exercice	2022 (2 ^{ème} Semestre)	2023	2024
Nombre d'abonnés Mensuel moyen	460 (Décembre)	1200	1445
Part du Marché	0,1%	0,26%	0,31%
Chiffre d'affaire (Production de l'exercice)	8 504 201,68 DZD	266 218 487,39 DZD	320 571 428,57 DZD

Ils sont détaillés comme suit :

2.3.2.1.1. Chiffre d'affaires prévisionnel du 1^{er} exercice (2022) :

Mois	Nbr de clients	Chiffre d'affaire Mensuel Moyen
Décembre	460	8 504 201,68 DZD
Total		8 504 201,68 DZD

2.3.2.1.2. Chiffre d'affaires prévisionnel du 2^{ème} exercice (2023) :

Mois	Nbr de clients	Chiffre d'affaire Mensuel Moyen
Janvier	1130	20 890 756,30 DZD
Février	1150	21 260 504,20 DZD
Mars	1170	21 630 252,10 DZD
Avril	1190	22 000 000,00 DZD
Mai	1190	22 000 000,00 DZD
Juin	1190	22 000 000,00 DZD
Juillet	1190	22 000 000,00 DZD
Août	1210	22 369 747,90 DZD
Septembre	1230	22 739 495,80 DZD
Octobre	1250	23 109 243,70 DZD
Novembre	1250	23 109 243,70 DZD
Décembre	1250	23 109 243,70 DZD
Total		266 218 487,39 DZD

2.3.2.1.3. Chiffre d'affaires prévisionnel du 3^{ème} exercice (2024) :

Mois	Nbr de clients	Chiffre d'affaire Mensuel Moyen
Janvier	1280	23 663 865,55 DZD
Février	1310	24 218 487,39 DZD
Mars	1340	24 773 109,24 DZD
Avril	1370	25 327 731,09 DZD
Mail	1400	25 882 352,94 DZD
Juin	1430	26 436 974,79 DZD
Juillet	1460	26 991 596,64 DZD
Août	1490	27 546 218,49 DZD
Septembre	1520	28 100 840,34 DZD
Octobre	1550	28 655 462,18 DZD
Novembre	1580	29 210 084,03 DZD
Décembre	1610	29 764 705,88 DZD
Total		320 571 428,57 DZD

2.3.2.2. Détails achats consommés :

Libellé	2022 (2ème Semestre)	2023	2024
Droguerie et produits d'entretien	61 000,00 DZD	380 000,00 DZD	380 000,00 DZD
Autres fournitures consommées	300 000,00 DZD	1 200 000,00 DZD	1 200 000,00 DZD
Fournitures non stockées: Eaux, gaz & électricité (bureau)	35 000,00 DZD	240 000,00 DZD	240 000,00 DZD
Total	396 000,00 DZD	1 820 000,00 DZD	1 820 000,00 DZD

2.3.2.3. Détails services extérieurs et autres consommations :

Libellé	2022 (2ème Semestre)	2023	2024
sous traitance de spécialité	70 000,00 DZD	120 000,00 DZD	120 000,00 DZD
Charges locatives d'immeubles	3 240 000,00 DZD	5 760 000,00 DZD	5 760 000,00 DZD
primes d'assurances	35 000,00 DZD	240 000,00 DZD	240 000,00 DZD
honoraires (autres que ceux incorporés dans les coûts)	175 000,00 DZD	1 200 000,00 DZD	1 200 000,00 DZD
publicité, publication, relations publiques	1 600 000,00 DZD	19 200 000,00 DZD	19 200 000,00 DZD
Déplacement, missions et réceptions	350 000,00 DZD	600 000,00 DZD	600 000,00 DZD
Services bancaires et assimilées	100 000,00 DZD	200 000,00 DZD	200 000,00 DZD
Total	5 570 000,00 DZD	27 320 000,00 DZD	27 320 000,00 DZD

2.3.2.4. Détails impôts, taxes et versements assimilés :

Libellé	2022 (2ème Semestre)	2023	2024
Taxe sur l'activité professionnelle (TAP)	170 084,03 DZD	5 324 369,75 DZD	6 389 243,70 DZD
Total	170 084,03 DZD	5 324 369,75 DZD	6 389 243,70 DZD

2.3.2.5. Détails autres charges opérationnelles :

Libellé	2022 (2ème Semestre)	2023	2024
redevances pour concessions, brevets, licences, logiciels et valeurs similaires (serveur)	720 000,00 DZD	1 440 000,00 DZD	1 440 000,00 DZD
redevances pour concessions, brevets, licences, logiciels et valeurs similaires (licence)	70 000,00 DZD	120 000,00 DZD	120 000,00 DZD
Total	790 000,00 DZD	1 560 000,00 DZD	1 560 000,00 DZD

2.3.2.6. Détails Dotations aux amortissements et aux provisions :

Libellé	2022 (2ème Semestre)	2023	2024
Amortissement matériel de Transport (5 ans)	500 000,00 DZD	1 000 000,00 DZD	1 000 000,00 DZD
Amortissement autres matériels roulants (5 ans)	150 000,00 DZD	300 000,00 DZD	300 000,00 DZD
Amortissement matériel informatique (3 ans)	50 000,00 DZD	100 000,00 DZD	100 000,00 DZD
Amortissement mobilier de bureau (10 ans)	30 000,00 DZD	60 000,00 DZD	60 000,00 DZD
Total	730 000,00 DZD	1 460 000,00 DZD	1 460 000,00 DZD

2.3.2.7. Affectation des résultats prévisionnels des trois premiers exercices :

Exercice	2022 (2ème Semestre)	2023	2024
Résultat Net de l'exercice	- 6 860 382,35 DZD	122 709 847,06 DZD	148 367 040,00 DZD
Résultat Prévisionnel Distribuible	0,00 DZD	60 000 000,00	72 000 000,00
Résultat P. Distribuible par Action	0,00 DZD	300,00 DZD	360,00 DZD
Résultat Prévisionnel Distribuible par Action après imposition (15% IRG)	0,00 DZD	255,00 DZD	306,00 DZD

2.3.2.8. Seuil de rentabilité :

C'est le nombre moyen des clients à partir duquel le résultat de l'exercice à affecter devient positif pour couvrir toutes les charges de l'activité.

Exercice	2022 (2ème Semestre)	2023	2024
Nombre d'abonnés Mensuel moyen	460 (Décembre)	1200 (12 mois)	1445 (12 mois)
Seuil de rentabilité	839 (Décembre)	438 (12 mois)	523 (12 mois)

2.3.3. Difficultés et défis particuliers du Projet :

- Le défi du deuxième exercice est d'atteindre un nombre moyen de 1200 clients actifs par mois. Nous envisageons d'ouvrir 4 agences pour distribuer la charge de travail, quantitativement et géographiquement dans les wilayas d'Alger, Oran, Constantine et Djelfa.
- Le défi de prévoir et d'anticiper les commandes de nos partenaires, pour optimiser le temps de préparation des commandes et maintenir notre stock de marchandises dans le niveau le plus optimal.
- Influencer nos partenaires et les inciter à converger leurs objectifs de production vers la demande réelle du marché.

2.3.4. Atteignabilité des objectifs :

La moyenne de la marge bénéficiaire de nos partenaires de type B varie entre 10% et 25% (ça dépend de plusieurs facteurs; catégories, marque, zone de distribution, promotions, concurrence, ...). Notre base de calcul prévisionnelle est de 10% pour tous les secteurs d'activité, l'abonnement mensuel moyen par partenaire de type B est de 22.000,00 DA TTC.

L'objectif est d'atteindre 1200 clients actifs en moyenne par mois en deuxième exercice pour couvrir environ 0,26% du marché. Nous avons prévu un budget publicitaire de 1.600.000,00 DA par mois à partir du deuxième exercice. Téléchargement rapide de l'application. Engagement facile. Possibilité de commencer immédiatement la prise des commandes depuis les points de vente même sans avoir accès à Internet. Ils peuvent envoyer les commandes quand internet sera disponible ou une synchronisation dans notre bureau de gestion des commandes via une liaison WiFi direct. Les résultats avec un tel budget publicitaire peuvent être plus que ce que nous avons prévu suite à la volonté des transporteurs de vouloir gagner plus d'argent en achetant avec le Prix Usine tout en simplifiant leurs vies.

2.3.5. Facteurs de Risques :

A- Le risque d'investissement :

Le risque d'investissement consiste en le risque de ne pas réaliser le projet dans le respect du budget et des délais prévus initialement, aujourd'hui on a un impact négatif sur le taux de rendement des projets. Ce risque est atténué par une rigueur observé par GroDesto dans la sélection de l'équipe de travail pour la réalisation de ce projet, et avec la gestion agile du processus de développement par la mise en place d'un protocole de développement agile suivant le modèle SCRUM, une équipe de développement créatif et expérimenté veille au bon déroulement de la réalisation du projet.

B- Le risque concurrentiel :

Le risque concurrentiel s'inscrit à la fois dans les probables implantations de quelques nouveaux concurrents bien organisés, et dans le fait de nous confronter à une perte probable de l'espace concurrentiel, soit à cause du manque de compétitivité sur l'équilibre coût/prix, ou de nous forcer à produire des services avec une qualité insuffisante. GroDesto puise sa compétitivité à partir de sa position de première plateforme logistique de distribution des produits à grande consommation en Algérie. Sa direction marketing et commerciale veillera à maintenir sa compétitivité en matière d'offres promotionnelles avec le respect du rapport qualité/prix.

C- Les risques liés à l'exploitation :

Le risque dit d'exploitation peut-être scindé en deux parties : le risque politique ou le risque macroéconomique ; le premier concerne de la probabilité d'une interdiction totale de notre activité par une nouvelle loi ou instruction qui rentre en vigueur ; le second, se résume aux conséquences d'une crise économique qui peut réduire la production des usines ou bien réduire les dépenses de nos partenaires de distribution.

Le risque d'une interdiction totale de notre activité est faible compte tenu du ferme engagement pris par l'État de développer le secteur e-commerce en Algérie. L'Algérie a progressé de 29 places au niveau mondial dans le domaine du e-commerce selon le rapport annuel de la conférence des nations unies sur le commerce et le développement (CNUCED) cité en février 2021 par le ministère de la poste et des

télécommunications. Selon le rapport onusien, "L'Algérie figure parmi les 4 pays ayant réalisé la plus grande progression au niveau mondial, aux côtés du Brésil (10 place), Ghana (20 place) et de la République du Laos ((11 places)", ajoute le communiqué*.

*APS, 21 février 2021.

D- Les risques liés aux contextes socio-économiques et politiques :

Les risques liés à la conjoncture socio-économique et politique que connaît le pays notamment la crise économique, le plan d'austérité, la dévaluation du dinar et par voie de conséquence du pouvoir d'achat sont considérés comme un risque potentiel direct pouvant matérialiser les prévisions chiffrées de GroDesto.

2.4. Effectifs prévus du personnel

SPA GroDesto Innovation va développer une organisation autour de ses différents métiers, comprenant les fonctions opérationnelles ainsi que les fonctions de support nécessaires à la conduite et au développement de ses activités.

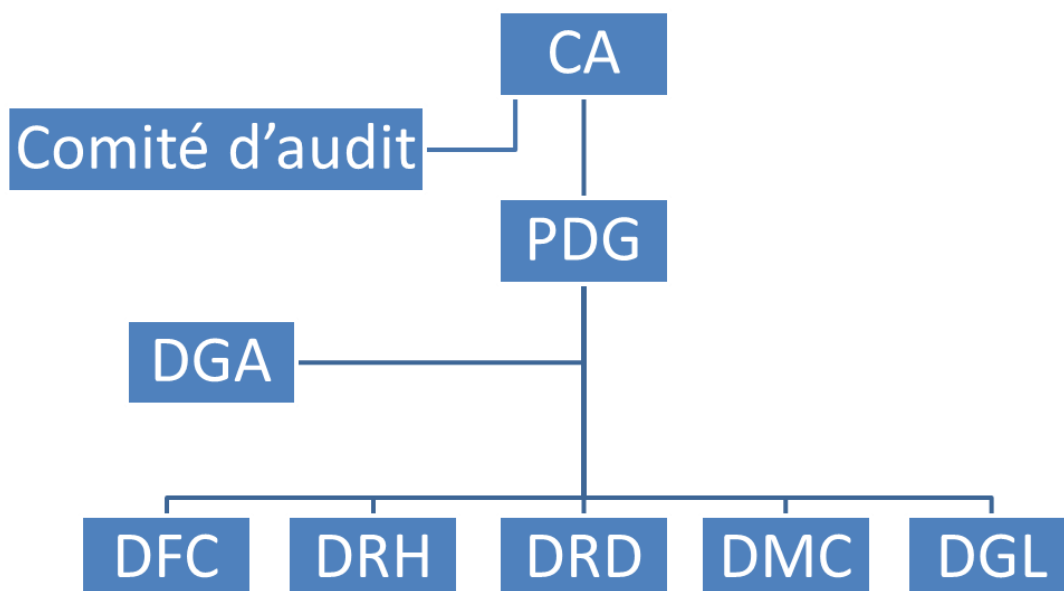

Organigramme de SPA GroDesto Innovation

- CA** : Conseil d'Administration.
- PDG** : Président Directeur Général.
- DGA** : Directeur Général Adjoint.
- DFC** : Direction des Finances et Comptabilité.
- DRH** : Direction des ressources Humaines.
- DRD** : Direction de Recherche et de Développement.
- DGL** : Direction de Gestion Logistique.
- DMC**: Direction Marketing et Commercial.

2.4.1. Personnel et Encadrement :

Le fondateur de SPA GroDesto Innovation prôte une attention particulière au plan de recrutement du personnel de l'entreprise et au choix de son encadrement. La compétence est à la tête d'une liste de critères de sélection et de maintien de cette ressource. Le fondateur a prévu un plan de recrutement progressif du personnel et de l'encadrement de l'entreprise en tenant compte de l'état d'avancement du projet et de son taux de croissance.

Ce tableau englobe l'effectif administratif et l'effectif des projets d'investissement avec une évolution progressive.

Catégorie socioprofessionnel	Effectif 2022	Effectif 2023	Effectif 2024
Cadre	2	2	2
Maîtrise	6	12	12
Exécution	10	39 + 8 Réserves	40 + 8 Réserves
Total	18	53 + 8 Réserves	54 + 8 Réserves

2.4.2. Gouvernance :

Nous estimons qu'une saine gouvernance d'entreprise constitue un facteur central d'efficacité dans l'exploitation et la réussite de la société. Afin de veiller à ce que les pratiques de gouvernance en usage soient constamment appropriées et à jour, nous examinons régulièrement les pratiques et procédures courantes de la société à la lumière des propositions de diverses autorités de réglementation et aux pratiques d'autres conseils. Nous avons alors prévu la mise en place d'un comité d'audit.

2.4.2.1. Comité d'audit :

Il a pour mission d'étudier les rapports présentés au conseil d'administration concernant les comptes sociaux, le contrôle externe et l'analyse et la maîtrise des risques. Ce comité se réunit à raison de deux réunions par an et est composé des

membres du conseil d'administration de trois membres en moins et de douze au plus.

Il est notamment chargé des missions suivantes :

- Suivi du processus d'élaboration des informations financières destinées aux actionnaires et aux tiers ;
- Suivi de l'audit interne ;
- Suivi des systèmes de contrôle interne et de gestion des risques ;
- Examen et suivi de l'indépendance du CAC.

2.5. Principales installations projetées et leur financement :

Nous avons prévu de louer 4 hangars les premières années pour distribuer la charge de travail, quantitativement et géographiquement dans les wilayas d'Alger, Oran, Constantine et Djelfa. Nous pouvons investir dans l'acquisition ou la construction des hangars dans le futur suite à l'approbation de l'assemblée générale.

2.6. Approvisionnements et débouchés envisagés

2.6.1. Approvisionnements :

Notre produit principal est une prestation numérique. SPA GroDesto Innovation développe sa propre plateforme logistique de distribution. Elle ne s'approvisionne que de la fourniture et des produits d'entretien dont elle aura besoin. Nous avons prévu d'acquérir un véhicule utilitaire et en moins un chariot élévateur.

2.6.2. Débouchés envisagés :

Notre cible principale se divise en deux Catégories :

- la catégorie « A » représente : les usines de production / les importateurs

- la catégorie « B » représente : les propriétaires de petits et moyens camions qui travaillent dans la distribution des produits de grande consommation et les propriétaires de magasins, supermarchés et supérettes qui ont leurs propres moyens de transport.

- Le partenaire catégorie « A » idéal représente les producteurs qui n'ont pas encore couvert le marché, et qui disposent d'une gamme de produits concurrentiels qui ont un grand potentiel de se positionner dans le marché.
- Le partenaire catégorie « B » idéal représente les transporteurs (propriétaires de petits ou moyens camions) qui ont un minimum d'apport financier.

Chapitre III : Renseignements concernant l'émission d'action

3.1. Montant de l'émission :

Le montant de l'émission est de 200.000.000,00 DA, elle est divisée en deux cent mille (200000) actions. La valeur nominale des actions est de mille dinars (1.000,00 DA), les actions sont des actions ordinaires nominatives divisées en deux catégories :

Actions Ordinaires Catégorie A : sont des titres représentant des souscriptions et libérations d'une portion de capital, elles confèrent à son titulaire le droit de vote et le droit de participer aux assemblées générales, le droit d'élire ou de révoquer l'organe de gouvernance, et de ratifier tout ou partie des contrats de la société, et de son statut ou de le modifier en proportion du droit de vote dont il dispose en vertu des statuts ou en vertu de la loi. Elles ouvrent, en outre, droit à la perception de dividendes lorsque l'assemblée générale a décidé de la répartition de tout ou partie des bénéfices nets réalisés. Les Actions Ordinaires catégorie A confèrent à son titulaire le droit de deux voix de vote par action. Toutes les Actions Ordinaires catégorie A ont les mêmes droits et obligations. Le nombre des actions ordinaires catégorie A est de soixante-quinze mille (75000) actions.

Actions Ordinaires Catégorie B : sont des titres représentant des souscriptions et libérations d'une portion de capital, elles confèrent à son titulaire le droit de vote et le droit de participer aux assemblées générales, le droit d'élire ou de révoquer l'organe de gouvernance, et de ratifier tout ou partie des contrats de la société, et de son statut ou de le modifier en proportion du droit de vote dont il dispose en vertu des statuts ou en vertu de la loi. Elles ouvrent, en outre, droit à la perception de dividendes lorsque l'assemblée générale a décidé de la répartition de tout ou partie des bénéfices nets réalisés. Les Actions Ordinaires catégorie B confèrent à son titulaire le privilège à la souscription en priorité de nouvelles actions ou obligations. Toutes les Actions Ordinaires catégorie B ont les mêmes droits et obligations. Le nombre des actions ordinaires catégorie B est de cent vingt cinq mille (125000) actions.

3.2. Prix d'émission. Produit brut et estimation du produit net de l'émission. Emploi du Produit net de l'émission

3.2.1. Prix d'émission :

Les actions de valeur nominale de 1.000,00 DA sont offertes à la souscription au prix de 1.000,00 DA.

3.2.1.1. Nombre minimal des actions :

Le nombre minimal des actions à souscrire est de **125 Actions**.

3.2.1.2. Organisation des Assemblées :

Par besoin d'organisation pour une interaction rapide aux éventuelles fluctuations du marché, les actionnaires vont être divisé en 4 classes :

G4	G3	G2	G1
en moins 125 actions ordinaires catégorie B	en moins 1500 actions ordinaires catégorie B	en moins 125 actions ordinaires catégorie A	en moins 1500 actions ordinaires catégorie A

Une note d'organisation sera proposée à l'Assemblée Générale Ordinaire pour que les actionnaires de classe G2 et G4 délèguent leurs droits de vote au sein de l'AGO pour des représentants de leurs choix de la classe G1 et G2 pour une durée déterminée, chaque actionnaire est libre d'accepter ou de refuser de déléguer son droit de vote au sein de l'AGO pour une durée déterminée. Cette mesure sera prise pour accélérer le processus de prise de décision au sein de l'entreprise dans les AGO quant on a besoin d'interagir rapidement aux éventuelles fluctuations du marché.

3.2.2. Produit brut et estimation du produit net de l'émission :

3.2.2.1. Produit brut de l'émission :

L'opération consiste à souscrire deux cent mille (200.000) actions de deux catégories d'une même valeur nominale de mille (1000) DA.

Le capital social va être intégralement souscrit et il sera libéré d'un quart au moins, le reste sera accompli en une ou plusieurs fois sur décision du conseil d'administration,

dans un délai n'excédant pas cinq ans, à compter de la date d'immatriculation de la société au registre du commerce.

Le produit brut de l'opération sera ainsi compris entre 50.000.000,00 DA (Cinquante Million Dinar Algérien) et 200.000.000,00 DA (Deux Cent Million Dinar Algérien).

3.2.2.2. Produit net de l'émission :

Les charges réglementaires et de conseils de toutes natures concernant l'opération sont estimées à 2.865.300,00 DA, soit 1,43% de la valeur nominale du capital social à souscrire. Le produit net de l'opération sera ainsi compris entre 47.135.700,00 DA (Quarante Sept Million Cent Trente Cinq Mille Sept Cent Dinar Algérien) et 197.134.700,00 DA (Cent Quatre-vingt-dix-sept Million Cent Trente Quatre Mille Sept Cent Dinar Algérien).

3.2.3. Emploi du Produit net de l'émission :

Le produit net de l'opération représente le capital de la société par actions en cours de création.

3.3. Coût de l'opération :

Le montant des charges réglementaires et de conseils relatives à l'opération est estimé à 2.865.300,00 DA et se détaille comme suit :

1.1.6.1. Les redevances réglementaires :

- COSOB : 150.000,00 DA
- Notaire : 2.215.300,00 DA

1.1.6.2. La rémunération des prestataires de services et conseils :

- Tell Markets : 500.000,00 DA

3.4. Jouissance des titres

Les souscripteurs bénéficient de la jouissance des titres à partir de l'immatriculation de la société au registre de commerce. Les actions souscrites emportent ainsi le droit

de percevoir les dividendes que pourrait décider de déclarer l'assemblée générale annuelle statuant sur le résultat de l'exercice 2022.

3.5. Période de souscription

Les souscriptions sont ouvertes à partir du 05 mai 2022 au 31 Août 2022 avec la possibilité de clôture anticipée en cas de souscription intégrale avant l'expiration du délai.

3.6. Établissement domiciliaire

Conformément à l'article 597 du code de commerce, la souscription des actions en numéraire est constatée, chez le notaire légalement habilité qui recevra les fonds provenant de la souscription, par un bulletin de souscription daté et signé par le souscripteur ou son mandataire qui écrit en toutes lettres le nombre de titres souscrits. Une copie de ce bulletin lui est remise.

Le bulletin de souscription énonce:

1. La dénomination sociale de la société à constituer, suivie, le cas échéant, du sigle de la société ;
2. La forme de la société ;
3. Le montant du capital social à souscrire ;
4. L'adresse du siège social ;
5. L'objet social ;
6. La date et le lieu du dépôt du projet des statuts;
7. Le cas échéant, la portion de capital social à souscrire en numéraire et celle représentée par les apports en nature ;
8. Les modalités d'émission des actions souscrites en numéraire ;
9. Le nom ou la dénomination sociale et l'adresse de la personne qui reçoit les fonds ;
10. Les noms, prénoms usuels et domicile du souscripteur, et le nombre des titres souscrits par lui;
11. La mention de la remise aux souscripteurs d'une copie du bulletin de souscription ;
12. La date de la publication au bulletin officiel des annonces légales de la notice prévue par l'article 595 (alinéa 2) du code de commerce.



SPA GroDesto Innovation

Société par Action au Capital de 200.000.000,00 DA
Centre d'affaires et Commercial Mohammadia,
Étage N° 4, Lot 1163, Bureau 38

Bulletin de Souscription

Objet Social de l'entreprise :

- 607074 - COMMERCE ÉLECTRONIQUE
- 511145 - COMMERCE DE DÉTAIL DE TOUS TYPES DE PRODUITS PAR CORRESPONDANCE OU À DOMICILE PAR TÉLÉPHONE / INTERNET
- 607041 - RECOUVREMENT DE FACTURES
- 607001 - BUREAU D'ETUDE ET DE CONSEIL EN INFORMATIQUE (CONSULTING)
- 607069 - PROGRAMMATION INFORMATIQUE
- 612205 - BUREAU D'AFFAIRES
- 609001 - ENTREPRISE DE TRAVAUX DE SECRÉTARIAT ET ASSISTANCE ADMINISTRATIVE

Date et lieu du dépôt du projet des statuts :

05/04/2022 au centre national du registre de commerce - centre d'affaires et Commercial Mohammadia
Étage 5 - Mohammadia – Alger

Le montant du capital social à souscrire en numéraire : 200.000.000,00 DA.

Nombre d'Actions Émises : 200 000 Actions Ordinaires
(75 000 Actions Catégorie A et 125 000 Actions Catégorie B)

Prix d'Émission : 1000 DA.

Les titres de la société ne seront pas cotés en bourse à la création et ils sont soumis à l'obligation de conservation des titres d'une période de deux (02) ans à partir de l'immatriculation de la société au registre de commerce.

Le Notaire légalement habilité qui recevra les fonds provenant de la souscription :

- **Nom:** Reguieg
- **Prénom:** Karima

Sis à : 4 Place El Kods- Hydra - Bir Mourad Raïs - Algérie.

Informations du souscripteur :

Nom : Prénom :

Né (e) le : à :

C.N. / P.C. N°

Domicile :

Alger le : / / 2022

Nombre des Actions ordinaires catégorie « B » souscrites en chiffres et en Lettres :	<u>Le Souscripteur</u>	<u>Le Notaire</u>

- Une copie du bulletin de souscription est remise au souscripteur
- Date de publication de la notice au (BOAL) bulletin officiel des annonces légales: 05 / 04 / 2022.

Modèle du Bulletin de Souscription

3.7. Le notaire légalement habilité qui recevra les fonds provenant de la souscription

Conformément à l'article 598 du code de commerce, les fonds provenant des souscriptions en numéraire et la liste des souscripteurs avec l'indication des sommes versées par chacun d'eux, font l'objet d'un dépôt entre les mains du notaire légalement habilité :

- **Nom** : Reguieg.
- **Prénom** : Karima.
- **Sis à** : 4 Place El Kods- Hydra - Bir Mourad Raïs - Algérie.

Conformément à l'article 599 du code de commerce, les souscriptions et les versements sont constatés par une déclaration du fondateur dans un acte notarié. Sur présentation des bulletins de souscription, le notaire affirme dans l'acte qu'il dresse que le montant des versements déclarés par le fondateur est conforme à celui des sommes déposées entre ses mains.

3.8. Modalités de convocation de l'assemblée générale constitutive

La convocation à l'assemblée générale est adressée par lettre recommandée avec accusé de réception à tous les actionnaires ou bien par la publication de la convocation dans un journal national au moins quinze (15) jours avant l'assemblée générale constitutive, et elle sera aussi insérée dans le BOAL dans le même délai. L'assemblée générale constitutive aura lieu au Centre International de Conférences d'Alger - Club des Pins.

3.9. Négociation des titres

Les titres seront émis à la valeur nominale, elle est de mille dinars (1.000,00 DA).

Il n'est pas prévu de demander à la création l'admission des actions à la côte officielle de la bourse. La décision de non admission des titres de la société à la cote officielle de la Bourse d'Alger est motivée pour plusieurs raisons notamment :

A- Nous voulons augmenter notre valeur à plus de trois (3) fois la valeur nominale avant toute future introduction en bourse.

B- Nous ne pouvons pas faire une introduction en bourse par ce que nous manquons deux conditions selon les statuts de la société :

B.1. Toutes les actions de la société seront soumises à l'obligation de conservation pendant une durée de deux (2) ans à partir de la date d'immatriculation de la société au centre national du registre de commerce.

B.2. Le capital social ne sera pas intégralement libéré à la création. Il va être intégralement souscrit et il sera libéré d'un quart au moins, le reste sera accompli en une ou plusieurs fois sur décision du conseil d'administration, dans un délai n'excédant pas cinq ans, à compter de la date d'immatriculation de la société au registre de commerce.

3.10. Modalités de restitution des fonds en cas de non constitution de la société :

Si la société n'est pas constituée dans le délai de six mois, à compter du dépôt du projet de statuts au Centre national du registre de commerce, tout souscripteur peut demander en justice la nomination d'un mandataire chargé de retirer les fonds pour les restituer aux souscripteurs Sous déduction des frais de répartition.

Chapitre IV : Apports en Nature :

Néant

Chapitre V : Attestation de la personne assumant la responsabilité de la notice d'information

" Nous soussignés, M. SIACI Mustapha, Fondateur de la société en cours de création dénommée « GroDesto Innovation SPA », attestons que la présente notice d'information décrit de manière fidèle et complète l'organisation de la société et l'utilisation qui sera faite des fonds collectés ".

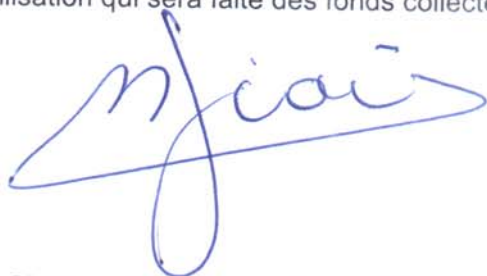

SIACI Mustapha
Représentant Légal de la
SPA GroDesto Innovation
En Cours de Création
Tél : 0770 97 21 32

SIACI Mustapha, Fondateur et Représentant légal de la SPA GroDesto Innovation en cours de Création.

Adresse : Cité les Mouettes, Bloc B, Étage 1, Lot 50, Commune de Boumerdes, wilaya de Boumerdes.

Nationalité : Algérienne.

Activité Principale au sein de la Société en cours de création : PDG.

La notice légale a été publiée au bulletin officiel des annonces légales (BOAL) du **05 Avril 2022**.

Visa de la commission d'organisation et de surveillance des opérations de Bourse
Par application des articles 41 et 42 du décret législatif n° 93-10 du 23 Mai 1993, modifié et complété, relatif à la bourse des valeurs mobilières, la commission d'Organisation et de Surveillance des Opérations de Bourse a apposé sur la présente notice, le visa n° **2022 / 01** en date du **27 / 04 / 2022**.

SPA GroDesto Innovation - Notice d'Information
Constitution de Société par Actions avec Appel Public à l'Épargne



Annexe : Plan Salarial pour les trois premiers exercices

1 ier Exercice (2022)				Salaire Net	Salaire Brut					
					JUILLET	AOÛT	SEPTEMBRE	OCTOBRE	NOVEMBRE	DÉCEMBRE
cadre	1	1	PDG	90 000,00 DZD	135 000,00 DZD	135 000,00 DZD	135 000,00 DZD	135 000,00 DZD	135 000,00 DZD	135 000,00 DZD
	2	2	DGA	60 000,00 DZD	90 000,00 DZD	90 000,00 DZD	90 000,00 DZD	90 000,00 DZD	90 000,00 DZD	90 000,00 DZD
maitrise	3	1	DFC	90 000,00 DZD	90 000,00 DZD	90 000,00 DZD	90 000,00 DZD	90 000,00 DZD	90 000,00 DZD	90 000,00 DZD
	4	2	DRH	53 250,00 DZD	79 875,00 DZD	79 875,00 DZD	79 875,00 DZD	79 875,00 DZD	79 875,00 DZD	79 875,00 DZD
	5	3	DRD / Dev 1	150 000,00 DZD	225 000,00 DZD	225 000,00 DZD	225 000,00 DZD	225 000,00 DZD	225 000,00 DZD	225 000,00 DZD
	6	4	DGL	60 000,00 DZD	90 000,00 DZD	90 000,00 DZD	90 000,00 DZD	90 000,00 DZD	90 000,00 DZD	90 000,00 DZD
	7	5	DMC	53 250,00 DZD	79 875,00 DZD	79 875,00 DZD	79 875,00 DZD	79 875,00 DZD	79 875,00 DZD	79 875,00 DZD
	8	6	Responsable d'entrepot 1	60 000,00 DZD	- DZD	- DZD	- DZD	- DZD	- DZD	90 000,00 DZD
exécution	9	1	Dev 2	55 000,00 DZD	82 500,00 DZD	82 500,00 DZD	82 500,00 DZD	82 500,00 DZD	82 500,00 DZD	82 500,00 DZD
	10	2	Dev 3	55 000,00 DZD	82 500,00 DZD	82 500,00 DZD	82 500,00 DZD	82 500,00 DZD	82 500,00 DZD	82 500,00 DZD
	11	3	Dev 4	55 000,00 DZD	82 500,00 DZD	82 500,00 DZD	82 500,00 DZD	82 500,00 DZD	82 500,00 DZD	82 500,00 DZD
	12	4	UI & UX Designer	55 000,00 DZD	82 500,00 DZD	82 500,00 DZD	82 500,00 DZD	82 500,00 DZD	82 500,00 DZD	82 500,00 DZD
	13	5	Chargés de recouvrement	50 000,00 DZD	- DZD	- DZD	- DZD	- DZD	75 000,00 DZD	75 000,00 DZD
	14	6	opérateur téléconseiller (SR Manager)	50 000,00 DZD	- DZD	- DZD	- DZD	- DZD	75 000,00 DZD	75 000,00 DZD
	15	7	opérateur téléconseiller (CR Manager)	50 000,00 DZD	- DZD	- DZD	- DZD	- DZD	75 000,00 DZD	75 000,00 DZD
	16	8	prepareur de commande	40 000,00 DZD	- DZD	- DZD	- DZD	- DZD	60 000,00 DZD	60 000,00 DZD
	17	9	prepareur de commande	40 000,00 DZD	- DZD	- DZD	- DZD	- DZD	60 000,00 DZD	60 000,00 DZD
	18	10	Agent de Sécurité	40 000,00 DZD	- DZD	- DZD	- DZD	- DZD	60 000,00 DZD	60 000,00 DZD
					1 119 750,00 DZD	1 119 750,00 DZD	1 119 750,00 DZD	1 119 750,00 DZD	1 614 750,00 DZD	1 614 750,00 DZD
									Total	7 708 500,00 DZD

2^{ème} Exercice (2023)

cadre				Salaire Net	Salaire Brut					
					JANVIER	FÉVRIER	MARS	AVRIL	MAI	JUIN
maitrise	1	1	PDG	90 000,00 DZD	135 000,00 DZD	135 000,00 DZD	135 000,00 DZD	135 000,00 DZD	135 000,00 DZD	135 000,00 DZD
	2	2	DGA	60 000,00 DZD	90 000,00 DZD	90 000,00 DZD	90 000,00 DZD	90 000,00 DZD	90 000,00 DZD	90 000,00 DZD
	3	1	DFC	60 000,00 DZD	90 000,00 DZD	90 000,00 DZD	90 000,00 DZD	90 000,00 DZD	90 000,00 DZD	90 000,00 DZD
	4	2	DRH	60 000,00 DZD	90 000,00 DZD	90 000,00 DZD	90 000,00 DZD	90 000,00 DZD	90 000,00 DZD	90 000,00 DZD
	5	3	Directeur de Developpement mobile / Dev3	100 000,00 DZD	150 000,00 DZD	150 000,00 DZD	150 000,00 DZD	150 000,00 DZD	150 000,00 DZD	150 000,00 DZD
	6	4	Directeur adjoint de Developpement mobile / Dev4	75 000,00 DZD	112 500,00 DZD	112 500,00 DZD	112 500,00 DZD	112 500,00 DZD	112 500,00 DZD	112 500,00 DZD
	7	5	DRD / Dev 1	150 000,00 DZD	225 000,00 DZD	225 000,00 DZD	225 000,00 DZD	225 000,00 DZD	225 000,00 DZD	225 000,00 DZD
	8	6	Directeur adjoint de recherche et developpement / Dev2	75 000,00 DZD	112 500,00 DZD	112 500,00 DZD	112 500,00 DZD	112 500,00 DZD	112 500,00 DZD	112 500,00 DZD
	9	7	DGI	80 000,00 DZD	120 000,00 DZD	120 000,00 DZD	120 000,00 DZD	120 000,00 DZD	120 000,00 DZD	120 000,00 DZD
	10	8	DMC	70 000,00 DZD	105 000,00 DZD	105 000,00 DZD	105 000,00 DZD	105 000,00 DZD	105 000,00 DZD	105 000,00 DZD
	11	9	Responsable d'entrepot 1	65 000,00 DZD	97 500,00 DZD	97 500,00 DZD	97 500,00 DZD	97 500,00 DZD	97 500,00 DZD	97 500,00 DZD
	12	10	Responsable d'entrepot 2	65 000,00 DZD	97 500,00 DZD	97 500,00 DZD	97 500,00 DZD	97 500,00 DZD	97 500,00 DZD	97 500,00 DZD
	13	11	Responsable d'entrepot 3	65 000,00 DZD	97 500,00 DZD	97 500,00 DZD	97 500,00 DZD	97 500,00 DZD	97 500,00 DZD	97 500,00 DZD
	14	12	Responsable d'entrepot 4	65 000,00 DZD	97 500,00 DZD	97 500,00 DZD	97 500,00 DZD	97 500,00 DZD	97 500,00 DZD	97 500,00 DZD
execution	15	1	Dev 5	60 000,00 DZD	90 000,00 DZD	90 000,00 DZD	90 000,00 DZD	90 000,00 DZD	90 000,00 DZD	90 000,00 DZD
	16	2	UI & UX Designer	60 000,00 DZD	90 000,00 DZD	90 000,00 DZD	90 000,00 DZD	90 000,00 DZD	90 000,00 DZD	90 000,00 DZD
	17	1	Controlleur de Gestion	75 000,00 DZD	112 500,00 DZD	112 500,00 DZD	112 500,00 DZD	112 500,00 DZD	112 500,00 DZD	112 500,00 DZD
	18	1	Chargés de recouvrement 1 (Entrepot 1)	55 000,00 DZD	82 500,00 DZD	82 500,00 DZD	82 500,00 DZD	82 500,00 DZD	82 500,00 DZD	82 500,00 DZD
	19	2	Chargés de recouvrement 2 (Entrepot 1)	55 000,00 DZD	82 500,00 DZD	82 500,00 DZD	82 500,00 DZD	82 500,00 DZD	82 500,00 DZD	82 500,00 DZD
	20	3	Chargés de recouvrement 1 (Entrepot 2)	55 000,00 DZD	82 500,00 DZD	82 500,00 DZD	82 500,00 DZD	82 500,00 DZD	82 500,00 DZD	82 500,00 DZD
	21	4	Chargés de recouvrement 2 (Entrepot 2)	55 000,00 DZD	82 500,00 DZD	82 500,00 DZD	82 500,00 DZD	82 500,00 DZD	82 500,00 DZD	82 500,00 DZD
	22	5	Chargés de recouvrement 1 (Entrepot 3)	55 000,00 DZD	82 500,00 DZD	82 500,00 DZD	82 500,00 DZD	82 500,00 DZD	82 500,00 DZD	82 500,00 DZD
	23	6	Chargés de recouvrement 2 (Entrepot 3)	55 000,00 DZD	82 500,00 DZD	82 500,00 DZD	82 500,00 DZD	82 500,00 DZD	82 500,00 DZD	82 500,00 DZD
	24	7	Chargés de recouvrement 1 (Entrepot 4)	55 000,00 DZD	82 500,00 DZD	82 500,00 DZD	82 500,00 DZD	82 500,00 DZD	82 500,00 DZD	82 500,00 DZD
	25	8	Chargés de recouvrement 2 (Entrepot 4)	55 000,00 DZD	82 500,00 DZD	82 500,00 DZD	82 500,00 DZD	82 500,00 DZD	82 500,00 DZD	82 500,00 DZD
	26	1	opérateur téléconseiller (CMS Manager)	55 000,00 DZD	82 500,00 DZD	82 500,00 DZD	82 500,00 DZD	82 500,00 DZD	82 500,00 DZD	82 500,00 DZD
	27	2	opérateur téléconseiller (SR Manager)	55 000,00 DZD	82 500,00 DZD	82 500,00 DZD	82 500,00 DZD	82 500,00 DZD	82 500,00 DZD	82 500,00 DZD
	28	3	opérateur téléconseiller (CR Manager)	55 000,00 DZD	82 500,00 DZD	82 500,00 DZD	82 500,00 DZD	82 500,00 DZD	82 500,00 DZD	82 500,00 DZD
	29	4	opérateur téléconseiller (CR Manager)	55 000,00 DZD	82 500,00 DZD	82 500,00 DZD	82 500,00 DZD	82 500,00 DZD	82 500,00 DZD	82 500,00 DZD
	30	1	preparateur 1 (Entrepot 1)	45 000,00 DZD	67 500,00 DZD	67 500,00 DZD	67 500,00 DZD	67 500,00 DZD	67 500,00 DZD	67 500,00 DZD
	31	2	preparateur 2 (Entrepot 1)	45 000,00 DZD	67 500,00 DZD	67 500,00 DZD	67 500,00 DZD	67 500,00 DZD	67 500,00 DZD	67 500,00 DZD
	32	3	preparateur 3 (Entrepot 1)	45 000,00 DZD	67 500,00 DZD	67 500,00 DZD	67 500,00 DZD	67 500,00 DZD	67 500,00 DZD	67 500,00 DZD
	33	4	preparateur 1 (Entrepot 2)	45 000,00 DZD	67 500,00 DZD	67 500,00 DZD	67 500,00 DZD	67 500,00 DZD	67 500,00 DZD	67 500,00 DZD
	34	5	preparateur 2 (Entrepot 2)	45 000,00 DZD	67 500,00 DZD	67 500,00 DZD	67 500,00 DZD	67 500,00 DZD	67 500,00 DZD	67 500,00 DZD
	35	6	preparateur 3 (Entrepot 2)	45 000,00 DZD	67 500,00 DZD	67 500,00 DZD	67 500,00 DZD	67 500,00 DZD	67 500,00 DZD	67 500,00 DZD
	36	7	preparateur 1 (Entrepot 3)	45 000,00 DZD	67 500,00 DZD	67 500,00 DZD	67 500,00 DZD	67 500,00 DZD	67 500,00 DZD	67 500,00 DZD
	37	8	preparateur 2 (Entrepot 3)	45 000,00 DZD	67 500,00 DZD	67 500,00 DZD	67 500,00 DZD	67 500,00 DZD	67 500,00 DZD	67 500,00 DZD
	38	9	preparateur 3 (Entrepot 3)	45 000,00 DZD	67 500,00 DZD	67 500,00 DZD	67 500,00 DZD	67 500,00 DZD	67 500,00 DZD	67 500,00 DZD
	39	10	preparateur 1 (Entrepot 4)	45 000,00 DZD	67 500,00 DZD	67 500,00 DZD	67 500,00 DZD	67 500,00 DZD	67 500,00 DZD	67 500,00 DZD
	40	11	preparateur 2 (Entrepot 4)	45 000,00 DZD	67 500,00 DZD	67 500,00 DZD	67 500,00 DZD	67 500,00 DZD	67 500,00 DZD	67 500,00 DZD
	41	12	preparateur 3 (Entrepot 4)	45 000,00 DZD	67 500,00 DZD	67 500,00 DZD	67 500,00 DZD	67 500,00 DZD	67 500,00 DZD	67 500,00 DZD
	42	1	preparateur Reserve 1 (Entrepot 1)	45 000,00 DZD	67 500,00 DZD	67 500,00 DZD	67 500,00 DZD	67 500,00 DZD	67 500,00 DZD	67 500,00 DZD
	43	2	preparateur Reserve 2 (Entrepot 1)	45 000,00 DZD	67 500,00 DZD	67 500,00 DZD	67 500,00 DZD	67 500,00 DZD	67 500,00 DZD	67 500,00 DZD
	44	3	preparateur Reserve 1 (Entrepot 2)	45 000,00 DZD	67 500,00 DZD	67 500,00 DZD	67 500,00 DZD	67 500,00 DZD	67 500,00 DZD	67 500,00 DZD
	45	4	preparateur Reserve 2 (Entrepot 2)	45 000,00 DZD	67 500,00 DZD	67 500,00 DZD	67 500,00 DZD	67 500,00 DZD	67 500,00 DZD	67 500,00 DZD
	46	5	preparateur Reserve 1 (Entrepot 3)	45 000,00 DZD	67 500,00 DZD	67 500,00 DZD	67 500,00 DZD	67 500,00 DZD	67 500,00 DZD	67 500,00 DZD
	47	6	preparateur Reserve 2 (Entrepot 3)	45 000,00 DZD	67 500,00 DZD	67 500,00 DZD	67 500,00 DZD	67 500,00 DZD	67 500,00 DZD	67 500,00 DZD
	48	7	preparateur Reserve 1 (Entrepot 4)	45 000,00 DZD	67 500,00 DZD	67 500,00 DZD	67 500,00 DZD	67 500,00 DZD	67 500,00 DZD	67 500,00 DZD
	49	8	preparateur Reserve 2 (Entrepot 4)	45 000,00 DZD	67 500,00 DZD	67 500,00 DZD	67 500,00 DZD	67 500,00 DZD	67 500,00 DZD	67 500,00 DZD
	50	1	Agent de Sécurité 1 (Entrepot 1)	55 000,00 DZD	82 500,00 DZD	82 500,00 DZD	82 500,00 DZD	82 500,00 DZD	82 500,00 DZD	82 500,00 DZD
	51	2	Agent de Sécurité 2 (Entrepot 1)	55 000,00 DZD	82 500,00 DZD	82 500,00 DZD	82 500,00 DZD	82 500,00 DZD	82 500,00 DZD	82 500,00 DZD
	52	3	Agent de Sécurité 3 (Entrepot 1)	55 000,00 DZD	82 500,00 DZD	82 500,00 DZD	82 500,00 DZD	82 500,00 DZD	82 500,00 DZD	82 500,00 DZD
	53	4	Agent de Sécurité 1 (Entrepot 2)	55 000,00 DZD	82 500,00 DZD	82 500,00 DZD	82 500,00 DZD	82 500,00 DZD	82 500,00 DZD	82 500,00 DZD
	54	5	Agent de Sécurité 2 (Entrepot 2)	55 000,00 DZD	82 500,00 DZD	82 500,00 DZD	82 500,00 DZD	82 500,00 DZD	82 500,00 DZD	82 500,00 DZD
	55	6	Agent de Sécurité 3 (Entrepot 2)	55 000,00 DZD	82 500,00 DZD	82 500,00 DZD	82 500,00 DZD	82 500,00 DZD	82 500,00 DZD	82 500,00 DZD
	56	7	Agent de Sécurité 1 (Entrepot 3)	55 000,00 DZD	82 500,00 DZD	82 500,00 DZD	82 500,00 DZD	82 500,00 DZD	82 500,00 DZD	82 500,00 DZD
57	8	Agent de Sécurité 2 (Entrepot 3)	55 000,00 DZD	82 500,00 DZD	82 500,00 DZD	82 500,00 DZD	82 500,00 DZD	82 500,00 DZD	82 500,00 DZD	
58	9	Agent de Sécurité 3 (Entrepot 3)	55 000,00 DZD	82 500,00 DZD	82 500,00 DZD	82 500,00 DZD	82 500,00 DZD	82 500,00 DZD	82 500,00 DZD	
59	10	Agent de Sécurité 1 (Entrepot 4)	55 000,00 DZD	82 500,00 DZD	82 500,00 DZD	82 500,00 DZD	82 500,00 DZD	82 500,00 DZD	82 500,00 DZD	
60	11	Agent de Sécurité 2 (Entrepot 4)	55 000,00 DZD	82 500,00 DZD	82 500,00 DZD	82 500,00 DZD	82 500,00 DZD	82 500,00 DZD	82 500,00 DZD	
61	12	Agent de Sécurité 3 (Entrepot 4)	55 000,00 DZD	82 500,00 DZD	82 500,00 DZD	82 500,00 DZD	82 500,00 DZD	82 500,00 DZD	82 500,00 DZD	
					5 242 500,00 DZD	5 242 500,00 DZD	5 242 500,00 DZD	5 242 500,00 DZD	5 242 500,00 DZD	5 242 500,00 DZD

2 ème Exercice (2023)				Salaires Net	Salaires Brut						
cadre					JUILLET	AOÛT	SEPTEMBRE	OCTOBRE	NOVEMBRE	DÉCEMBRE	
cadre	1	1	PDG	90 000,00 DZD	135 000,00 DZD	135 000,00 DZD	135 000,00 DZD	135 000,00 DZD	135 000,00 DZD	135 000,00 DZD	
	2	2	DGA	60 000,00 DZD	90 000,00 DZD	90 000,00 DZD	90 000,00 DZD	90 000,00 DZD	90 000,00 DZD	90 000,00 DZD	
maîtrise	3	1	DFC	60 000,00 DZD	90 000,00 DZD	90 000,00 DZD	90 000,00 DZD	90 000,00 DZD	90 000,00 DZD	90 000,00 DZD	
	4	2	DRH	60 000,00 DZD	90 000,00 DZD	90 000,00 DZD	90 000,00 DZD	90 000,00 DZD	90 000,00 DZD	90 000,00 DZD	
	5	3	Directeur de Développement mobile / Dev3	100 000,00 DZD	150 000,00 DZD	150 000,00 DZD	150 000,00 DZD	150 000,00 DZD	150 000,00 DZD	150 000,00 DZD	
	6	4	Directeur adjoint de Développement mobile / Dev4	75 000,00 DZD	112 500,00 DZD	112 500,00 DZD	112 500,00 DZD	112 500,00 DZD	112 500,00 DZD	112 500,00 DZD	
	7	5	DRD / Dev 1	150 000,00 DZD	225 000,00 DZD	225 000,00 DZD	225 000,00 DZD	225 000,00 DZD	225 000,00 DZD	225 000,00 DZD	
	8	6	Directeur adjoint de recherche et développement / Dev2	75 000,00 DZD	112 500,00 DZD	112 500,00 DZD	112 500,00 DZD	112 500,00 DZD	112 500,00 DZD	112 500,00 DZD	
	9	7	DGL	80 000,00 DZD	120 000,00 DZD	120 000,00 DZD	120 000,00 DZD	120 000,00 DZD	120 000,00 DZD	120 000,00 DZD	
	10	8	DMC	70 000,00 DZD	105 000,00 DZD	105 000,00 DZD	105 000,00 DZD	105 000,00 DZD	105 000,00 DZD	105 000,00 DZD	
	11	9	Responsable d'entrepot 1	65 000,00 DZD	97 500,00 DZD	97 500,00 DZD	97 500,00 DZD	97 500,00 DZD	97 500,00 DZD	97 500,00 DZD	
	12	10	Responsable d'entrepot 2	65 000,00 DZD	97 500,00 DZD	97 500,00 DZD	97 500,00 DZD	97 500,00 DZD	97 500,00 DZD	97 500,00 DZD	
	13	11	Responsable d'entrepot 3	65 000,00 DZD	97 500,00 DZD	97 500,00 DZD	97 500,00 DZD	97 500,00 DZD	97 500,00 DZD	97 500,00 DZD	
	14	12	Responsable d'entrepot 4	65 000,00 DZD	97 500,00 DZD	97 500,00 DZD	97 500,00 DZD	97 500,00 DZD	97 500,00 DZD	97 500,00 DZD	
	exécution	15	1	Dev 5	60 000,00 DZD	90 000,00 DZD	90 000,00 DZD	90 000,00 DZD	90 000,00 DZD	90 000,00 DZD	90 000,00 DZD
		16	2	UI & UX Designer	60 000,00 DZD	90 000,00 DZD	90 000,00 DZD	90 000,00 DZD	90 000,00 DZD	90 000,00 DZD	90 000,00 DZD
17		1	Contrôleur de Gestion	75 000,00 DZD	112 500,00 DZD	112 500,00 DZD	112 500,00 DZD	112 500,00 DZD	112 500,00 DZD	112 500,00 DZD	
18		1	Chargés de recouvrement 1 (Entrepot 1)	55 000,00 DZD	82 500,00 DZD	82 500,00 DZD	82 500,00 DZD	82 500,00 DZD	82 500,00 DZD	82 500,00 DZD	
19		2	Chargés de recouvrement 2 (Entrepot 1)	55 000,00 DZD	82 500,00 DZD	82 500,00 DZD	82 500,00 DZD	82 500,00 DZD	82 500,00 DZD	82 500,00 DZD	
20		3	Chargés de recouvrement 1 (Entrepot 2)	55 000,00 DZD	82 500,00 DZD	82 500,00 DZD	82 500,00 DZD	82 500,00 DZD	82 500,00 DZD	82 500,00 DZD	
21		4	Chargés de recouvrement 2 (Entrepot 2)	55 000,00 DZD	82 500,00 DZD	82 500,00 DZD	82 500,00 DZD	82 500,00 DZD	82 500,00 DZD	82 500,00 DZD	
22		5	Chargés de recouvrement 1 (Entrepot 3)	55 000,00 DZD	82 500,00 DZD	82 500,00 DZD	82 500,00 DZD	82 500,00 DZD	82 500,00 DZD	82 500,00 DZD	
23		6	Chargés de recouvrement 2 (Entrepot 3)	55 000,00 DZD	82 500,00 DZD	82 500,00 DZD	82 500,00 DZD	82 500,00 DZD	82 500,00 DZD	82 500,00 DZD	
24		7	Chargés de recouvrement 1 (Entrepot 4)	55 000,00 DZD	82 500,00 DZD	82 500,00 DZD	82 500,00 DZD	82 500,00 DZD	82 500,00 DZD	82 500,00 DZD	
25		8	Chargés de recouvrement 2 (Entrepot 4)	55 000,00 DZD	82 500,00 DZD	82 500,00 DZD	82 500,00 DZD	82 500,00 DZD	82 500,00 DZD	82 500,00 DZD	
26		1	opérateur téléconseiller (CMS Manager)	55 000,00 DZD	82 500,00 DZD	82 500,00 DZD	82 500,00 DZD	82 500,00 DZD	82 500,00 DZD	82 500,00 DZD	
27		2	opérateur téléconseiller (SR Manager)	55 000,00 DZD	82 500,00 DZD	82 500,00 DZD	82 500,00 DZD	82 500,00 DZD	82 500,00 DZD	82 500,00 DZD	
28		3	opérateur téléconseiller (CR Manager)	55 000,00 DZD	82 500,00 DZD	82 500,00 DZD	82 500,00 DZD	82 500,00 DZD	82 500,00 DZD	82 500,00 DZD	
29		4	opérateur téléconseiller (CR Manager)	55 000,00 DZD	82 500,00 DZD	82 500,00 DZD	82 500,00 DZD	82 500,00 DZD	82 500,00 DZD	82 500,00 DZD	
30		1	prepareur 1 (Entrepot 1)	45 000,00 DZD	67 500,00 DZD	67 500,00 DZD	67 500,00 DZD	67 500,00 DZD	67 500,00 DZD	67 500,00 DZD	
31		2	prepareur 2 (Entrepot 1)	45 000,00 DZD	67 500,00 DZD	67 500,00 DZD	67 500,00 DZD	67 500,00 DZD	67 500,00 DZD	67 500,00 DZD	
32		3	prepareur 3 (Entrepot 1)	45 000,00 DZD	67 500,00 DZD	67 500,00 DZD	67 500,00 DZD	67 500,00 DZD	67 500,00 DZD	67 500,00 DZD	
33		4	prepareur 1 (Entrepot 2)	45 000,00 DZD	67 500,00 DZD	67 500,00 DZD	67 500,00 DZD	67 500,00 DZD	67 500,00 DZD	67 500,00 DZD	
34		5	prepareur 2 (Entrepot 2)	45 000,00 DZD	67 500,00 DZD	67 500,00 DZD	67 500,00 DZD	67 500,00 DZD	67 500,00 DZD	67 500,00 DZD	
35		6	prepareur 3 (Entrepot 2)	45 000,00 DZD	67 500,00 DZD	67 500,00 DZD	67 500,00 DZD	67 500,00 DZD	67 500,00 DZD	67 500,00 DZD	
36		7	prepareur 1 (Entrepot 3)	45 000,00 DZD	67 500,00 DZD	67 500,00 DZD	67 500,00 DZD	67 500,00 DZD	67 500,00 DZD	67 500,00 DZD	
37		8	prepareur 2 (Entrepot 3)	45 000,00 DZD	67 500,00 DZD	67 500,00 DZD	67 500,00 DZD	67 500,00 DZD	67 500,00 DZD	67 500,00 DZD	
38		9	prepareur 3 (Entrepot 3)	45 000,00 DZD	67 500,00 DZD	67 500,00 DZD	67 500,00 DZD	67 500,00 DZD	67 500,00 DZD	67 500,00 DZD	
39		10	prepareur 1 (Entrepot 4)	45 000,00 DZD	67 500,00 DZD	67 500,00 DZD	67 500,00 DZD	67 500,00 DZD	67 500,00 DZD	67 500,00 DZD	
40		11	prepareur 2 (Entrepot 4)	45 000,00 DZD	67 500,00 DZD	67 500,00 DZD	67 500,00 DZD	67 500,00 DZD	67 500,00 DZD	67 500,00 DZD	
41		12	prepareur 3 (Entrepot 4)	45 000,00 DZD	67 500,00 DZD	67 500,00 DZD	67 500,00 DZD	67 500,00 DZD	67 500,00 DZD	67 500,00 DZD	
42		1	prepareur Reserve 1 (Entrepot 1)	45 000,00 DZD	67 500,00 DZD	67 500,00 DZD	67 500,00 DZD	67 500,00 DZD	67 500,00 DZD	67 500,00 DZD	
43		2	prepareur Reserve 2 (Entrepot 1)	45 000,00 DZD	67 500,00 DZD	67 500,00 DZD	67 500,00 DZD	67 500,00 DZD	67 500,00 DZD	67 500,00 DZD	
44		3	prepareur Reserve 1 (Entrepot 2)	45 000,00 DZD	67 500,00 DZD	67 500,00 DZD	67 500,00 DZD	67 500,00 DZD	67 500,00 DZD	67 500,00 DZD	
45		4	prepareur Reserve 2 (Entrepot 2)	45 000,00 DZD	67 500,00 DZD	67 500,00 DZD	67 500,00 DZD	67 500,00 DZD	67 500,00 DZD	67 500,00 DZD	
46		5	prepareur Reserve 1 (Entrepot 3)	45 000,00 DZD	67 500,00 DZD	67 500,00 DZD	67 500,00 DZD	67 500,00 DZD	67 500,00 DZD	67 500,00 DZD	
47		6	prepareur Reserve 2 (Entrepot 3)	45 000,00 DZD	67 500,00 DZD	67 500,00 DZD	67 500,00 DZD	67 500,00 DZD	67 500,00 DZD	67 500,00 DZD	
48		7	prepareur Reserve 1 (Entrepot 4)	45 000,00 DZD	67 500,00 DZD	67 500,00 DZD	67 500,00 DZD	67 500,00 DZD	67 500,00 DZD	67 500,00 DZD	
49		8	prepareur Reserve 2 (Entrepot 4)	45 000,00 DZD	67 500,00 DZD	67 500,00 DZD	67 500,00 DZD	67 500,00 DZD	67 500,00 DZD	67 500,00 DZD	
50		1	Agent de Sécurité 1 (Entrepot 1)	55 000,00 DZD	82 500,00 DZD	82 500,00 DZD	82 500,00 DZD	82 500,00 DZD	82 500,00 DZD	82 500,00 DZD	
51		2	Agent de Sécurité 2 (Entrepot 1)	55 000,00 DZD	82 500,00 DZD	82 500,00 DZD	82 500,00 DZD	82 500,00 DZD	82 500,00 DZD	82 500,00 DZD	
52		3	Agent de Sécurité 3 (Entrepot 1)	55 000,00 DZD	82 500,00 DZD	82 500,00 DZD	82 500,00 DZD	82 500,00 DZD	82 500,00 DZD	82 500,00 DZD	
53		4	Agent de Sécurité 1 (Entrepot 2)	55 000,00 DZD	82 500,00 DZD	82 500,00 DZD	82 500,00 DZD	82 500,00 DZD	82 500,00 DZD	82 500,00 DZD	
54		5	Agent de Sécurité 2 (Entrepot 2)	55 000,00 DZD	82 500,00 DZD	82 500,00 DZD	82 500,00 DZD	82 500,00 DZD	82 500,00 DZD	82 500,00 DZD	
55		6	Agent de Sécurité 3 (Entrepot 2)	55 000,00 DZD	82 500,00 DZD	82 500,00 DZD	82 500,00 DZD	82 500,00 DZD	82 500,00 DZD	82 500,00 DZD	
56		7	Agent de Sécurité 1 (Entrepot 3)	55 000,00 DZD	82 500,00 DZD	82 500,00 DZD	82 500,00 DZD	82 500,00 DZD	82 500,00 DZD	82 500,00 DZD	
57		8	Agent de Sécurité 2 (Entrepot 3)	55 000,00 DZD	82 500,00 DZD	82 500,00 DZD	82 500,00 DZD	82 500,00 DZD	82 500,00 DZD	82 500,00 DZD	
58		9	Agent de Sécurité 3 (Entrepot 3)	55 000,00 DZD	82 500,00 DZD	82 500,00 DZD	82 500,00 DZD	82 500,00 DZD	82 500,00 DZD	82 500,00 DZD	
59		10	Agent de Sécurité 1 (Entrepot 4)	55 000,00 DZD	82 500,00 DZD	82 500,00 DZD	82 500,00 DZD	82 500,00 DZD	82 500,00 DZD	82 500,00 DZD	
60	11	Agent de Sécurité 2 (Entrepot 4)	55 000,00 DZD	82 500,00 DZD	82 500,00 DZD	82 500,00 DZD	82 500,00 DZD	82 500,00 DZD	82 500,00 DZD		
61	12	Agent de Sécurité 3 (Entrepot 4)	55 000,00 DZD	82 500,00 DZD	82 500,00 DZD	82 500,00 DZD	82 500,00 DZD	82 500,00 DZD	82 500,00 DZD		
					5 242 500,00 DZD	5 242 500,00 DZD	5 242 500,00 DZD	5 242 500,00 DZD	5 242 500,00 DZD	5 242 500,00 DZD	
									Total	62 910 000,00 DZD	

3 ^{ème} Exercice (2024)			Salaire Net	Salaire Brut						
Cadre				JANVIER	FÉVRIER	MARS	AVRIL	MAI	JUIN	
Maitrise	1	1	PDG	90 000,00 DZD	135 000,00 DZD	135 000,00 DZD	135 000,00 DZD	135 000,00 DZD	135 000,00 DZD	
	2	2	DGA	140 000,00 DZD	210 000,00 DZD	210 000,00 DZD	210 000,00 DZD	210 000,00 DZD	210 000,00 DZD	
	3	1	DFC	120 000,00 DZD	180 000,00 DZD	180 000,00 DZD	180 000,00 DZD	180 000,00 DZD	180 000,00 DZD	
	4	2	DRH	120 000,00 DZD	180 000,00 DZD	180 000,00 DZD	180 000,00 DZD	180 000,00 DZD	180 000,00 DZD	
	5	3	Directeur de Développement mobile / Dev3	140 000,00 DZD	210 000,00 DZD	210 000,00 DZD	210 000,00 DZD	210 000,00 DZD	210 000,00 DZD	
	6	4	Directeur adjoint de Développement mobile / Dev4	120 000,00 DZD	180 000,00 DZD	180 000,00 DZD	180 000,00 DZD	180 000,00 DZD	180 000,00 DZD	
	7	5	DRD / Dev1	220 000,00 DZD	330 000,00 DZD	330 000,00 DZD	330 000,00 DZD	330 000,00 DZD	330 000,00 DZD	
	8	6	Directeur adjoint de recherche et développement / Dev2	120 000,00 DZD	180 000,00 DZD	180 000,00 DZD	180 000,00 DZD	180 000,00 DZD	180 000,00 DZD	
	9	7	DGL	140 000,00 DZD	210 000,00 DZD	210 000,00 DZD	210 000,00 DZD	210 000,00 DZD	210 000,00 DZD	
	10	8	DMC	130 000,00 DZD	195 000,00 DZD	195 000,00 DZD	195 000,00 DZD	195 000,00 DZD	195 000,00 DZD	
	11	9	Responsable d'entrepot 1	108 125,00 DZD	162 187,50 DZD	162 187,50 DZD	162 187,50 DZD	162 187,50 DZD	162 187,50 DZD	
	12	10	Responsable d'entrepot 2	108 125,00 DZD	162 187,50 DZD	162 187,50 DZD	162 187,50 DZD	162 187,50 DZD	162 187,50 DZD	
	13	11	Responsable d'entrepot 3	108 125,00 DZD	162 187,50 DZD	162 187,50 DZD	162 187,50 DZD	162 187,50 DZD	162 187,50 DZD	
	14	12	Responsable d'entrepot 4	108 125,00 DZD	162 187,50 DZD	162 187,50 DZD	162 187,50 DZD	162 187,50 DZD	162 187,50 DZD	
Exécution	15	1	Dev 5	70 000,00 DZD	105 000,00 DZD	105 000,00 DZD	105 000,00 DZD	105 000,00 DZD	105 000,00 DZD	
	16	2	UI & UX Designer	111 500,00 DZD	167 250,00 DZD	167 250,00 DZD	167 250,00 DZD	167 250,00 DZD	167 250,00 DZD	
	17	3	Graphic Designer	44 000,00 DZD	66 000,00 DZD	66 000,00 DZD	66 000,00 DZD	66 000,00 DZD	66 000,00 DZD	
	18	1	Contrôleur de Gestion	90 000,00 DZD	135 000,00 DZD	135 000,00 DZD	135 000,00 DZD	135 000,00 DZD	135 000,00 DZD	
	19	1	Chargés de recouvrement 1 (Entrepot 1)	60 000,00 DZD	90 000,00 DZD	90 000,00 DZD	90 000,00 DZD	90 000,00 DZD	90 000,00 DZD	
	20	2	Chargés de recouvrement 2 (Entrepot 1)	60 000,00 DZD	90 000,00 DZD	90 000,00 DZD	90 000,00 DZD	90 000,00 DZD	90 000,00 DZD	
	21	3	Chargés de recouvrement 1 (Entrepot 2)	60 000,00 DZD	90 000,00 DZD	90 000,00 DZD	90 000,00 DZD	90 000,00 DZD	90 000,00 DZD	
	22	4	Chargés de recouvrement 2 (Entrepot 2)	60 000,00 DZD	90 000,00 DZD	90 000,00 DZD	90 000,00 DZD	90 000,00 DZD	90 000,00 DZD	
	23	5	Chargés de recouvrement 1 (Entrepot 3)	60 000,00 DZD	90 000,00 DZD	90 000,00 DZD	90 000,00 DZD	90 000,00 DZD	90 000,00 DZD	
	24	6	Chargés de recouvrement 2 (Entrepot 3)	60 000,00 DZD	90 000,00 DZD	90 000,00 DZD	90 000,00 DZD	90 000,00 DZD	90 000,00 DZD	
	25	7	Chargés de recouvrement 1 (Entrepot 4)	60 000,00 DZD	90 000,00 DZD	90 000,00 DZD	90 000,00 DZD	90 000,00 DZD	90 000,00 DZD	
	26	8	Chargés de recouvrement 2 (Entrepot 4)	60 000,00 DZD	90 000,00 DZD	90 000,00 DZD	90 000,00 DZD	90 000,00 DZD	90 000,00 DZD	
	27	1	opérateur téléconseiller (CMS Manager)	60 000,00 DZD	90 000,00 DZD	90 000,00 DZD	90 000,00 DZD	90 000,00 DZD	90 000,00 DZD	
	28	2	opérateur téléconseiller (SR Manager)	60 000,00 DZD	90 000,00 DZD	90 000,00 DZD	90 000,00 DZD	90 000,00 DZD	90 000,00 DZD	
	29	3	opérateur téléconseiller (CR Manager)	60 000,00 DZD	90 000,00 DZD	90 000,00 DZD	90 000,00 DZD	90 000,00 DZD	90 000,00 DZD	
	30	4	opérateur téléconseiller (CR Manager)	60 000,00 DZD	90 000,00 DZD	90 000,00 DZD	90 000,00 DZD	90 000,00 DZD	90 000,00 DZD	
	31	1	prepareur 1 (Entrepot 1)	50 000,00 DZD	75 000,00 DZD	75 000,00 DZD	75 000,00 DZD	75 000,00 DZD	75 000,00 DZD	
	32	2	prepareur 2 (Entrepot 1)	50 000,00 DZD	75 000,00 DZD	75 000,00 DZD	75 000,00 DZD	75 000,00 DZD	75 000,00 DZD	
	33	3	prepareur 3 (Entrepot 1)	50 000,00 DZD	75 000,00 DZD	75 000,00 DZD	75 000,00 DZD	75 000,00 DZD	75 000,00 DZD	
	34	4	prepareur 1 (Entrepot 2)	50 000,00 DZD	75 000,00 DZD	75 000,00 DZD	75 000,00 DZD	75 000,00 DZD	75 000,00 DZD	
	35	5	prepareur 2 (Entrepot 2)	50 000,00 DZD	75 000,00 DZD	75 000,00 DZD	75 000,00 DZD	75 000,00 DZD	75 000,00 DZD	
	36	6	prepareur 3 (Entrepot 2)	50 000,00 DZD	75 000,00 DZD	75 000,00 DZD	75 000,00 DZD	75 000,00 DZD	75 000,00 DZD	
	37	7	prepareur 1 (Entrepot 3)	50 000,00 DZD	75 000,00 DZD	75 000,00 DZD	75 000,00 DZD	75 000,00 DZD	75 000,00 DZD	
	38	8	prepareur 2 (Entrepot 3)	50 000,00 DZD	75 000,00 DZD	75 000,00 DZD	75 000,00 DZD	75 000,00 DZD	75 000,00 DZD	
	39	9	prepareur 3 (Entrepot 3)	50 000,00 DZD	75 000,00 DZD	75 000,00 DZD	75 000,00 DZD	75 000,00 DZD	75 000,00 DZD	
	40	10	prepareur 1 (Entrepot 4)	50 000,00 DZD	75 000,00 DZD	75 000,00 DZD	75 000,00 DZD	75 000,00 DZD	75 000,00 DZD	
	41	11	prepareur 2 (Entrepot 4)	50 000,00 DZD	75 000,00 DZD	75 000,00 DZD	75 000,00 DZD	75 000,00 DZD	75 000,00 DZD	
	42	12	prepareur 3 (Entrepot 4)	50 000,00 DZD	75 000,00 DZD	75 000,00 DZD	75 000,00 DZD	75 000,00 DZD	75 000,00 DZD	
	43	1	prepareur Reserve 1 (Entrepot 1)	50 000,00 DZD	75 000,00 DZD	75 000,00 DZD	75 000,00 DZD	75 000,00 DZD	75 000,00 DZD	
	44	2	prepareur Reserve 2 (Entrepot 1)	50 000,00 DZD	75 000,00 DZD	75 000,00 DZD	75 000,00 DZD	75 000,00 DZD	75 000,00 DZD	
	45	3	prepareur Reserve 1 (Entrepot 2)	50 000,00 DZD	75 000,00 DZD	75 000,00 DZD	75 000,00 DZD	75 000,00 DZD	75 000,00 DZD	
	46	4	prepareur Reserve 2 (Entrepot 2)	50 000,00 DZD	75 000,00 DZD	75 000,00 DZD	75 000,00 DZD	75 000,00 DZD	75 000,00 DZD	
	47	5	prepareur Reserve 1 (Entrepot 3)	50 000,00 DZD	75 000,00 DZD	75 000,00 DZD	75 000,00 DZD	75 000,00 DZD	75 000,00 DZD	
	48	6	prepareur Reserve 2 (Entrepot 3)	50 000,00 DZD	75 000,00 DZD	75 000,00 DZD	75 000,00 DZD	75 000,00 DZD	75 000,00 DZD	
	49	7	prepareur Reserve 1 (Entrepot 4)	50 000,00 DZD	75 000,00 DZD	75 000,00 DZD	75 000,00 DZD	75 000,00 DZD	75 000,00 DZD	
	50	8	prepareur Reserve 2 (Entrepot 4)	50 000,00 DZD	75 000,00 DZD	75 000,00 DZD	75 000,00 DZD	75 000,00 DZD	75 000,00 DZD	
	51	1	Agent de Sécurité 1 (Entrepot 1)	60 000,00 DZD	90 000,00 DZD	90 000,00 DZD	90 000,00 DZD	90 000,00 DZD	90 000,00 DZD	
	52	2	Agent de Sécurité 2 (Entrepot 1)	60 000,00 DZD	90 000,00 DZD	90 000,00 DZD	90 000,00 DZD	90 000,00 DZD	90 000,00 DZD	
	53	3	Agent de Sécurité 3 (Entrepot 1)	60 000,00 DZD	90 000,00 DZD	90 000,00 DZD	90 000,00 DZD	90 000,00 DZD	90 000,00 DZD	
	54	4	Agent de Sécurité 1 (Entrepot 2)	60 000,00 DZD	90 000,00 DZD	90 000,00 DZD	90 000,00 DZD	90 000,00 DZD	90 000,00 DZD	
	55	5	Agent de Sécurité 2 (Entrepot 2)	60 000,00 DZD	90 000,00 DZD	90 000,00 DZD	90 000,00 DZD	90 000,00 DZD	90 000,00 DZD	
	56	6	Agent de Sécurité 3 (Entrepot 2)	60 000,00 DZD	90 000,00 DZD	90 000,00 DZD	90 000,00 DZD	90 000,00 DZD	90 000,00 DZD	
	57	7	Agent de Sécurité 1 (Entrepot 3)	60 000,00 DZD	90 000,00 DZD	90 000,00 DZD	90 000,00 DZD	90 000,00 DZD	90 000,00 DZD	
	58	8	Agent de Sécurité 2 (Entrepot 3)	60 000,00 DZD	90 000,00 DZD	90 000,00 DZD	90 000,00 DZD	90 000,00 DZD	90 000,00 DZD	
	59	9	Agent de Sécurité 3 (Entrepot 3)	60 000,00 DZD	90 000,00 DZD	90 000,00 DZD	90 000,00 DZD	90 000,00 DZD	90 000,00 DZD	
	60	10	Agent de Sécurité 1 (Entrepot 4)	60 000,00 DZD	90 000,00 DZD	90 000,00 DZD	90 000,00 DZD	90 000,00 DZD	90 000,00 DZD	
	61	11	Agent de Sécurité 2 (Entrepot 4)	60 000,00 DZD	90 000,00 DZD	90 000,00 DZD	90 000,00 DZD	90 000,00 DZD	90 000,00 DZD	
	62	12	Agent de Sécurité 3 (Entrepot 4)	60 000,00 DZD	90 000,00 DZD	90 000,00 DZD	90 000,00 DZD	90 000,00 DZD	90 000,00 DZD	
					6 792 000,00 DZD	6 792 000,00 DZD	6 792 000,00 DZD	6 792 000,00 DZD	6 792 000,00 DZD	6 792 000,00 DZD

3^{ème} Exercice (2024)

			Salaires Net	Salaires Brut						
Cadre				JUILLET	AOÛT	SEPTEMBRE	OCTOBRE	NOVEMBRE	DÉCEMBRE	
	1	1	PDG	90 000,00 DZD	135 000,00 DZD	135 000,00 DZD	135 000,00 DZD	135 000,00 DZD	135 000,00 DZD	
	2	2	DGA	140 000,00 DZD	210 000,00 DZD	210 000,00 DZD	210 000,00 DZD	210 000,00 DZD	210 000,00 DZD	
Maitrise	3	1	DFC	120 000,00 DZD	180 000,00 DZD	180 000,00 DZD	180 000,00 DZD	180 000,00 DZD	180 000,00 DZD	
	4	2	DRH	120 000,00 DZD	180 000,00 DZD	180 000,00 DZD	180 000,00 DZD	180 000,00 DZD	180 000,00 DZD	
	5	3	Directeur de Développement mobile / Dev3	120 000,00 DZD	180 000,00 DZD	180 000,00 DZD	180 000,00 DZD	180 000,00 DZD	180 000,00 DZD	
	6	4	Directeur adjoint de Développement mobile / Dev4	140 000,00 DZD	210 000,00 DZD	210 000,00 DZD	210 000,00 DZD	210 000,00 DZD	210 000,00 DZD	
	7	5	DRD / Dev 1	220 000,00 DZD	330 000,00 DZD	330 000,00 DZD	330 000,00 DZD	330 000,00 DZD	330 000,00 DZD	
	8	6	Directeur adjoint de recherche et développement / Dev2	120 000,00 DZD	180 000,00 DZD	180 000,00 DZD	180 000,00 DZD	180 000,00 DZD	180 000,00 DZD	
	9	7	DGI	140 000,00 DZD	210 000,00 DZD	210 000,00 DZD	210 000,00 DZD	210 000,00 DZD	210 000,00 DZD	
	10	8	DMC	130 000,00 DZD	195 000,00 DZD	195 000,00 DZD	195 000,00 DZD	195 000,00 DZD	195 000,00 DZD	
	11	9	Responsable d'entrepot 1	108 125,00 DZD	162 187,50 DZD	162 187,50 DZD	162 187,50 DZD	162 187,50 DZD	162 187,50 DZD	
	12	10	Responsable d'entrepot 2	108 125,00 DZD	162 187,50 DZD	162 187,50 DZD	162 187,50 DZD	162 187,50 DZD	162 187,50 DZD	
	13	11	Responsable d'entrepot 3	108 125,00 DZD	162 187,50 DZD	162 187,50 DZD	162 187,50 DZD	162 187,50 DZD	162 187,50 DZD	
	14	12	Responsable d'entrepot 4	108 125,00 DZD	162 187,50 DZD	162 187,50 DZD	162 187,50 DZD	162 187,50 DZD	162 187,50 DZD	
	Exécution	15	1	Dev 5	70 000,00 DZD	105 000,00 DZD	105 000,00 DZD	105 000,00 DZD	105 000,00 DZD	105 000,00 DZD
		16	2	UI & UX Designer	111 500,00 DZD	167 250,00 DZD	167 250,00 DZD	167 250,00 DZD	167 250,00 DZD	167 250,00 DZD
17		3	Graphic Designer	44 000,00 DZD	66 000,00 DZD	66 000,00 DZD	66 000,00 DZD	66 000,00 DZD	66 000,00 DZD	
18		1	Contrôle de Gestion	90 000,00 DZD	135 000,00 DZD	135 000,00 DZD	135 000,00 DZD	135 000,00 DZD	135 000,00 DZD	
19		1	Chargés de recouvrement 1 (Entrepot 1)	60 000,00 DZD	90 000,00 DZD	90 000,00 DZD	90 000,00 DZD	90 000,00 DZD	90 000,00 DZD	
20		2	Chargés de recouvrement 2 (Entrepot 1)	60 000,00 DZD	90 000,00 DZD	90 000,00 DZD	90 000,00 DZD	90 000,00 DZD	90 000,00 DZD	
21		3	Chargés de recouvrement 1 (Entrepot 2)	60 000,00 DZD	90 000,00 DZD	90 000,00 DZD	90 000,00 DZD	90 000,00 DZD	90 000,00 DZD	
22		4	Chargés de recouvrement 2 (Entrepot 2)	60 000,00 DZD	90 000,00 DZD	90 000,00 DZD	90 000,00 DZD	90 000,00 DZD	90 000,00 DZD	
23		5	Chargés de recouvrement 1 (Entrepot 3)	60 000,00 DZD	90 000,00 DZD	90 000,00 DZD	90 000,00 DZD	90 000,00 DZD	90 000,00 DZD	
24		6	Chargés de recouvrement 2 (Entrepot 3)	60 000,00 DZD	90 000,00 DZD	90 000,00 DZD	90 000,00 DZD	90 000,00 DZD	90 000,00 DZD	
25		7	Chargés de recouvrement 1 (Entrepot 4)	60 000,00 DZD	90 000,00 DZD	90 000,00 DZD	90 000,00 DZD	90 000,00 DZD	90 000,00 DZD	
26		8	Chargés de recouvrement 2 (Entrepot 4)	60 000,00 DZD	90 000,00 DZD	90 000,00 DZD	90 000,00 DZD	90 000,00 DZD	90 000,00 DZD	
27		1	opérateur téléconseiller (CMS Manager)	60 000,00 DZD	90 000,00 DZD	90 000,00 DZD	90 000,00 DZD	90 000,00 DZD	90 000,00 DZD	
28		2	opérateur téléconseiller (SR Manager)	60 000,00 DZD	90 000,00 DZD	90 000,00 DZD	90 000,00 DZD	90 000,00 DZD	90 000,00 DZD	
29		3	opérateur téléconseiller (CR Manager)	60 000,00 DZD	90 000,00 DZD	90 000,00 DZD	90 000,00 DZD	90 000,00 DZD	90 000,00 DZD	
30		4	opérateur téléconseiller (CK Manager)	60 000,00 DZD	90 000,00 DZD	90 000,00 DZD	90 000,00 DZD	90 000,00 DZD	90 000,00 DZD	
31		1	prepareur 1 (Entrepot 1)	50 000,00 DZD	75 000,00 DZD	75 000,00 DZD	75 000,00 DZD	75 000,00 DZD	75 000,00 DZD	
32		2	prepareur 2 (Entrepot 1)	50 000,00 DZD	75 000,00 DZD	75 000,00 DZD	75 000,00 DZD	75 000,00 DZD	75 000,00 DZD	
33		3	prepareur 3 (Entrepot 1)	50 000,00 DZD	75 000,00 DZD	75 000,00 DZD	75 000,00 DZD	75 000,00 DZD	75 000,00 DZD	
34		4	prepareur 1 (Entrepot 2)	50 000,00 DZD	75 000,00 DZD	75 000,00 DZD	75 000,00 DZD	75 000,00 DZD	75 000,00 DZD	
35		5	prepareur 2 (Entrepot 2)	50 000,00 DZD	75 000,00 DZD	75 000,00 DZD	75 000,00 DZD	75 000,00 DZD	75 000,00 DZD	
36		6	prepareur 3 (Entrepot 2)	50 000,00 DZD	75 000,00 DZD	75 000,00 DZD	75 000,00 DZD	75 000,00 DZD	75 000,00 DZD	
37		7	prepareur 1 (Entrepot 3)	50 000,00 DZD	75 000,00 DZD	75 000,00 DZD	75 000,00 DZD	75 000,00 DZD	75 000,00 DZD	
38		8	prepareur 2 (Entrepot 3)	50 000,00 DZD	75 000,00 DZD	75 000,00 DZD	75 000,00 DZD	75 000,00 DZD	75 000,00 DZD	
39		9	prepareur 3 (Entrepot 3)	50 000,00 DZD	75 000,00 DZD	75 000,00 DZD	75 000,00 DZD	75 000,00 DZD	75 000,00 DZD	
40		10	prepareur 1 (Entrepot 4)	50 000,00 DZD	75 000,00 DZD	75 000,00 DZD	75 000,00 DZD	75 000,00 DZD	75 000,00 DZD	
41		11	prepareur 2 (Entrepot 4)	50 000,00 DZD	75 000,00 DZD	75 000,00 DZD	75 000,00 DZD	75 000,00 DZD	75 000,00 DZD	
42		12	prepareur 3 (Entrepot 4)	50 000,00 DZD	75 000,00 DZD	75 000,00 DZD	75 000,00 DZD	75 000,00 DZD	75 000,00 DZD	
43		1	prepareur Reserve 1 (Entrepot 1)	50 000,00 DZD	75 000,00 DZD	75 000,00 DZD	75 000,00 DZD	75 000,00 DZD	75 000,00 DZD	
44		2	prepareur Reserve 2 (Entrepot 1)	50 000,00 DZD	75 000,00 DZD	75 000,00 DZD	75 000,00 DZD	75 000,00 DZD	75 000,00 DZD	
45		3	prepareur Reserve 3 (Entrepot 1)	50 000,00 DZD	75 000,00 DZD	75 000,00 DZD	75 000,00 DZD	75 000,00 DZD	75 000,00 DZD	
46		4	prepareur Reserve 2 (Entrepot 2)	50 000,00 DZD	75 000,00 DZD	75 000,00 DZD	75 000,00 DZD	75 000,00 DZD	75 000,00 DZD	
47		5	prepareur Reserve 1 (Entrepot 3)	50 000,00 DZD	75 000,00 DZD	75 000,00 DZD	75 000,00 DZD	75 000,00 DZD	75 000,00 DZD	
48		6	prepareur Reserve 2 (Entrepot 3)	50 000,00 DZD	75 000,00 DZD	75 000,00 DZD	75 000,00 DZD	75 000,00 DZD	75 000,00 DZD	
49		7	prepareur Reserve 1 (Entrepot 4)	50 000,00 DZD	75 000,00 DZD	75 000,00 DZD	75 000,00 DZD	75 000,00 DZD	75 000,00 DZD	
50		8	prepareur Reserve 2 (Entrepot 4)	50 000,00 DZD	75 000,00 DZD	75 000,00 DZD	75 000,00 DZD	75 000,00 DZD	75 000,00 DZD	
51		1	Agent de Sécurité 1 (Entrepot 1)	60 000,00 DZD	90 000,00 DZD	90 000,00 DZD	90 000,00 DZD	90 000,00 DZD	90 000,00 DZD	
52		2	Agent de Sécurité 2 (Entrepot 1)	60 000,00 DZD	90 000,00 DZD	90 000,00 DZD	90 000,00 DZD	90 000,00 DZD	90 000,00 DZD	
53		3	Agent de Sécurité 3 (Entrepot 1)	60 000,00 DZD	90 000,00 DZD	90 000,00 DZD	90 000,00 DZD	90 000,00 DZD	90 000,00 DZD	
54		4	Agent de Sécurité 1 (Entrepot 2)	60 000,00 DZD	90 000,00 DZD	90 000,00 DZD	90 000,00 DZD	90 000,00 DZD	90 000,00 DZD	
55		5	Agent de Sécurité 2 (Entrepot 2)	60 000,00 DZD	90 000,00 DZD	90 000,00 DZD	90 000,00 DZD	90 000,00 DZD	90 000,00 DZD	
56		6	Agent de Sécurité 3 (Entrepot 2)	60 000,00 DZD	90 000,00 DZD	90 000,00 DZD	90 000,00 DZD	90 000,00 DZD	90 000,00 DZD	
57		7	Agent de Sécurité 1 (Entrepot 3)	60 000,00 DZD	90 000,00 DZD	90 000,00 DZD	90 000,00 DZD	90 000,00 DZD	90 000,00 DZD	
58		8	Agent de Sécurité 2 (Entrepot 3)	60 000,00 DZD	90 000,00 DZD	90 000,00 DZD	90 000,00 DZD	90 000,00 DZD	90 000,00 DZD	
59	9	Agent de Sécurité 3 (Entrepot 3)	60 000,00 DZD	90 000,00 DZD	90 000,00 DZD	90 000,00 DZD	90 000,00 DZD	90 000,00 DZD		
60	10	Agent de Sécurité 1 (Entrepot 4)	60 000,00 DZD	90 000,00 DZD	90 000,00 DZD	90 000,00 DZD	90 000,00 DZD	90 000,00 DZD		
61	11	Agent de Sécurité 2 (Entrepot 4)	60 000,00 DZD	90 000,00 DZD	90 000,00 DZD	90 000,00 DZD	90 000,00 DZD	90 000,00 DZD		
62	12	Agent de Sécurité 3 (Entrepot 4)	60 000,00 DZD	90 000,00 DZD	90 000,00 DZD	90 000,00 DZD	90 000,00 DZD	90 000,00 DZD		
				6 792 000,00 DZD	6 792 000,00 DZD	6 792 000,00 DZD	6 792 000,00 DZD	6 792 000,00 DZD	6 792 000,00 DZD	
									81 504 000,00 DZD	